朝鮮日報
夕刊 十日(月)
本紙朝夕刊十二面
發行兼編輯人 方應謨 印刷人 崔益進

政民、共同戰線으로 林內閣倒壞에邁進！

十六日頃兩黨懇親會

【東京電話同盟】政友會는十一日總選擧後 最初의議員總會를열고 林內閣에對한 黨의態度를 正式으로決定하는同時에 總務幹事長幹事의 改選을 行하고 陣容을一新하야 新政局에 對處하기로되엿다 그리고 現內閣에對한黨의態度는 極히 强硬하야 그非立憲이 極한 解散에對하야 國民의大多數가 絶對反對의意思를 表明한것은 今回總選擧의結果에 비추어보더래도 明瞭한바 現內閣이 憲政의本義를理解한다면 總選擧後速히挂冠할것임에 不拘하고 時局에對處할 何等經綸도업시 依然留任의 態度를 表明하고特히民意를 代表하는 政黨攻擊에再解散으로써 威嚇함과가튼것은正히 官僚獨善主義의 權化이오 憲法政治의 反逆者이다 黨은一致結束하야 如斯한無法한內閣打倒에一路邁進할것이라고하고잇다 따라서 對政府態度는 民政黨과가티 自發的挂冠을要求하야 萬若容認되지못하는때에는 特別議會劈頭 不信任案을提出한다는 微溫的態度보다 一步前進하야 黨議決定의 卽日부터打倒林內閣에 一路邁進할것이라고 觀測된다 卽議員總會直後 新幹部의 손으로 民政黨과의 連繫를 具體化할것이라고 觀測되며 順調로나간다면 來十六、七日頃兩黨의共同懇親會가 열릴터이라한다 그리고 이連繫에 當하야는 政友會는 林內閣打倒를 爲하야共同戰線이란 明確한 目的으로써民政黨과 交涉할터임으로 政友會의 動向은 各方面으로부터注目된다

【東京電話同盟】最近民政黨은去七日 總選擧後 最初의代議士會에서 町田總裁로부터 同黨今後의 進路에對하야 演說을 行하야 打倒內閣의 根本方針을 明示하고 斷乎强硬決意를 表示한바잇섯는데 同黨이 如斯이 態度를 强化한것은

一、總選擧後政府가 意圖함과가튼新黨樹立의 希望이 全然업게된것
一、齋藤解散의結果는 政府의期待에反하야 政民兩黨及反政府各黨에國民의信任이集中된것
一、言論機關이 最近그類例를보지못할만치一致하야 反政府的色彩를 濃厚케한것
一、以上原因이閣內에도 反映하야 閣僚의意向이 一致되지못하는것
一、軍部方面의意向도 林內閣의退陣을要望하는것

等等이 그主因으로되엿다 그러나 다만唯獨軍部가 果然現內閣을習反할지 或은是是非非主義로서 狹義國防完成에向하야 進行할것인지 그方面의情勢判斷에焦慮하고잇다 그러나倒閣의既定方針은不變하고 問題는다만 今後如何한方法으로써 倒閣目的을達할가에잇다한다 따라서 헛되히倒閣을爲한 倒閣을하지안코 時局의重大性에鑑하야 眞實로徹底한 擧國一致의强力內閣을 樹立하려는 大義名分을 揭載한 堂堂한抗爭을 希望하고 이를爲하여서는 同黨의政策인 國民生活의安定과國防에關한 問題及大陸의 積極的政策을 中心으로하야 이에 贊同하는 黨과 連繫를辭하지안흘것이라는데 當面政友會와 協力하기爲하야 最近議員이上京하는것을 기달려 政民兩派의 一大懇親會를 開催하고저準備를 整頓하고 現內閣의 退陣을 求한 然後 政界、財界軍部各方面의 協力을 基礎로한處實한 擧國一致內閣의 實現을希望하고잇다 그리고 現內閣打倒와가튼것도 헛되히 過激한方法은避하고 與論을 喚起하야 林內閣스스로 不得已退陣함과가튼方向에 誘導하는 方法을 取하며次期政權에 對하여도 相當히有力한 發言權을 獲得하려는것이同黨首腦部가가진 方針이라고觀測되다

西班牙北岸에 英國軍艦增派

【倫敦九日發同盟】英政府는 今回다시 驅逐艦피아이레스號및쿠스·하운드號를 西班牙北岸에增派하기로 決定하엿다

林內閣의命脈은 革新政策如何에

陸軍側見解

【東京電話同盟】陸軍의 現下政局에 對한 態度는 林內閣이 革新的 政策을斷行할것이라고보고 大體 指導的、同情的 立場을 取하고잇다

따러서 林內閣이 陸軍의 目標하는 國防充實計畫遂行을 圓滑케하는 諸政策을 具體化할가 그 與否가 將來의 動向을 律하는 鍵이될으로 陸軍으로서는 政府가 적어도 特別議會까지에 硏究를 遂하야 그中 喫緊한것으로부터 着着 實現에 옴길것을 要望하고잇다 目下陸軍當局의 最大關心事는 國民生活을 如實히 脅威하고잇는 現下物價騰勢가 十三年度豫算編成實施期에 이르러 一層拍車를 加하야 軍備充實計畫遂行에 根本的支障을 招來할憂慮가 업는가하는데잇다 卽陸軍으로서는現下緊迫한國際情勢에 對應하야計畫한 六個年軍備充實案에作하야十三年度分 陸軍關係豫算이 十億圓을超過할은 不可避할으로總豫算이 卅二億을突破할은 必然的이다 이것을 圓滿히編成實施할에는 物價對策確立은勿論 軍需景氣에臨하야 續出하는 諸事業의合理的統制、不急事業에의投資抑制、國策事業에의投資獎勵助長과 產業貿易의國家統制가 絶對로必要한데 果然結城藏相이 어것을能히 하여나갈勇氣가잇는지 그與否가如何、萬若結城藏相이이것을斷行할勇氣가잇다면 林內閣의前途에는 相當한光明이보이여 政黨의猛攻이 잇다하더라도 더욱多少의壽命을繼續할수잇스나 그러치안흔때는 林內閣의危機는 意外로 빨리 瓦壞되는것이아닌가觀測된다

獨自的政策으로 斷乎時艱克服！

政府着着準備進行

【東京電話同盟】總選擧後政界의 新分野도 모두 決定되엿스므로 政府는 獨自的政策을 들고 特別議會에臨하기로 決意하고 着着 그準備를 進行하고잇다 卽懸案의企畫廳을 具體化하되 今週中에 調査官의人選을 完了하고 可及的速히開廳하야 現內閣獨自的政策을 審議시킬 方針이며 또物價對策委員會委員의面貌도 大體閣僚의 意見이 一致되엿스므로 右委員會도 今週中에는 實現할 豫定이다 그리고 此等外樞密顧問官및 閣僚의補充問題가잇는데 林首相의意向으로서는 樞密顧問官은 一兩日中에 決定하고 繼續하야 十五日前後까지에 缺員閣僚를 補充할方針下에 目下候補者에對하야 모도非公式으로 交涉을進行하고잇는模樣이다 如斯히하야 十七日에 地方長官會議를 招集하고 現內閣의 時局收拾에對한 決意를披瀝하며 去七十議會를通過한 法律案豫算案等의 施行其他各般問題에 關하야 重要協議를 行할터인데 政府는 巷間傳하는 挂冠說과가튼것은 一蹴하고 斷乎時艱克服에邁進할 意氣여라한다

中御門天皇式年祭

【東京電話同盟】十日은 人皇第百十四代中御門天皇神去하압신後二百年에 當함으로 이날宮中皇靈殿에서는 天皇陛下御親祭下에莊嚴하신 式年祭가 擧行되엿다 高松宮殿下를 奉始하와 御在東京各皇族殿下께서 御正裝으로 午前九時半頃부터 御參着 松平宮相以下 宮內勅奏任官總代等參列掌典部員奉仕하야 莊重한 神樂歌奏樂裡에 御開扉 神饌幣物을 奉供하압고 三條掌典長 祝詞를奏하엿다 午前十時 天皇陛下께압서는 黃櫨染御袍御束帶의御姿로 神殿하압게內陣의 御座에 御參進 御親拜하압시엿다

그리고 皇族을奉始하와 參列諸員의拜禮가잇슨後 御儀를마치시엿는데 京都月輪陵에는 勅使로掌典伊藤西驛公을 參向케하사 同時刻 山陵祭를 擧行케하시엿다

國府明年度豫算 歲入出各十億元

國防費增大가注目

【上海十日發同盟】國民二十六年度國民政府豫算案은 最近立法院에提出케되엿는데 歲入出各十億元이다 支出面에서는 國家建設費目인 國防事業費가 昨年에比하야 顯著히膨脹하고 이에對하야 收入面에서는 關稅、鹽稅、統稅等의 增收가 豫想되며 卽豫算案을보매 國民政府가 此等三稅의 引上을 企圖하고잇는것이 明白히 看取된다 그런데 統稅는 이며 引上工作이 相當히進捗되여잇스나 關稅及鹽稅引上을어떠케할지 注目되는바이다 그中關稅引上에 對하야 目下立法院에서 審議中인데 引上率은一率로 一割이라고 傳한다

議會再解散을 明倫會에서陳情

【東京電話同盟】明倫會本年度本部및支部長會議는 九日午後二時海上빌딩中央亭에서 開催 總裁田中國重大將以下理事 支部長等各地方代表二百餘名이 參集하야 左와如한 決議를하고 十日林首相을비롯하야 陸海內務四相을官邸에 訪問하고 同決議文을手交하게되엿다

一、吾人은 政府가 根本國策을確立하고 이것을 基準으로一貫不撓의精神에基하야 庶政一新을斷行할을 要望함
二、日滿不可分關係의 强化及國民의 對中政策을 中心으로하고 北洋에 南洋에 新進路를開拓할것
또一般的世界資源分配의公平과通商及貿易의 自由의 實現을 外交의 根本的方針으로할것 이量貫徹함에는 積極外交遂行에 適應할 强力한陸海軍의充實及國力培養을爲하야 內政改革斷行을要望함
三、略
四、天皇親政下에 政府와議會가各職分에 恪循하야 서로그領域을 侵犯지안흠은 日本政治憲法의 精神이다 吾人은이精神에基하야 行政機構 貴族院制度及衆議院議員選擧法의 根本的改革에 依하야 日本國體에適應하는獨特한憲政을 確立함을要望함 特히政府는民主的議弊를打破키爲하야 選擧法을根本的으로 改正하야 特別議會에臨하되 斷乎衆議院의 再解散을 奏請하고 新選擧法을緊急히制定하야 總選擧를 斷行함을要望함
五、略
六、略

中共領袖周恩來氏 國民大會組織法反對

【上海八日發同盟】中國共産黨首領周恩來氏는 筆者 國民黨中央常務委員會를 通過決定한 國民大會組織法及 代表選擧法에對하야 同法이 民主化와 反對方面을 指目하는것이라하야 今回에 反對意見을 發表하고 周個人의 名義로 各方面에 送付하엿다 註 意見書는「我等의國民大會法規改修意見」이라 題하고其中에는「共産黨」의文書를 使用치안흔것은 國共妥協問題와 關聯하야 注目되나 中國共産黨이 國民大會開催를 압두고 再次宣傳戰에 進出한것이라고 觀測된다

今日！道議員選擧

勝敗與否의報는 十日黃昏이면決定

一朔以上에亘하야 各道에서奮戰을거듭하든 各道會議員選擧戰은今十日 午前十時부터 投票를開始하야 드듸여그戰績을 相爭하게되엿다 立候補者가 이미定員의三倍를 超過하야 八百餘名에達하얏스니 最終戰線에서 勝敗를 압헤노코다투는投票戰으로猛烈을 極할것을 넉넉이豫想할수가잇다 敗北의長歎은 果然누구에게잇슬것이며 勝利의歡喜는 또한누구에 잇슬것인가? 此喜悲의分水嶺도十日黃昏까지에는 畢竟決定되고말게되엿다

立候補取消者多數

地方制度改正後 第二次의選擧언 各道會議員의 選擧는 今十日午前十時부터 各地의 一百五十一個選擧區에서 一齊히 擧行케된다 選擧戰은 民選議員定員二百八十二名에 對하야 立候補者는 三倍를超過한 八百五十一名이엇는데 選擧直前을 當하야 二十三名의 立候補를 取消한것이잇서 選擧當日의立候補者數는 八百二十八名으로되엿다 道別로立候補者取消數를보면 京畿二名 忠北一名 全北二名 全南三名、慶南六名、黃海二名、平南一名、平北一名、咸南一名等、府에十一名、邑七名、郡五名에日本內地人十四名、朝鮮人九名이다 이리하야 府、邑、面議員 二萬四千名이投票케 되는데開票는 卽日로하야 一部는 十日午後에 其餘는 十一日까지에 全部集計될터이다

道議員當選者

平壤府 孫藝卿(二二票)(新) 桑谷實(二二票)(新)
鎭南浦 李鎭藤(無投票)(現)
慶州邑 中島形次郎(一八票)(現)
尙州邑 高木信(六票)
大邱府 高田金四郎(十票)
同 林尙助(八票)

上下級官吏全部 增俸問題考慮

政府動向極히注目

【東京電話同盟】政府는 緩急하는 勞動爭議에 鑑하야 그對策의 一方法으로서 物價對策의確立을 急히하고잇다 卽過般閣議에서 決定한 物價對策委員會의委員人選도 來週中에 完了하고卽時委員會를 設置하야 研究를進行식키게되엿다 그리고 右委員會에서는 官吏의 增俸問題도研究케할것인데 이것은 事實로자못 困難한點이잇고 또閣內一部에는 下級官吏만 增俸할뿐아니라 昭和五年濱口內閣當時에減俸된官吏增俸에 對하야 此際復活할것이란 意見이 有力히行하고잇다 政府首腦部는 可能限全面的增俸을 認定하나 政府가 가장警戒하고잇는點은 官吏의增俸에刺戟되여 民間에서도 增俸의機運이釀成되며 더욱物價昻騰을招來하게됨으로 이에對하야는近近實現되는 物價對策委員會에서 適當한具體政策을 考究하게될터임으로 政府의動向은 자못注目된다

001071

拓務次官更迭 十三日正式決定

【東京電話同盟】入江拓務次官은 十日午後結城兼攝拓相과 會見하고 病氣를理由로 正式으로 辭意를 表明하엿스므로 拓相도이를容認하고 後任次官의 人選에 關하야 協議한結果 拓務省人事에 一新元을 劃하는 意味로 省內로부터 拔擢하기로決하고 十三日閣議에서 正式으로 決定하고 左와如히發令하게되엿다

拓務次官 入江海平 依願免本官
拓務省殖產局長 荻原彦三 任拓務次官(一等)
拓務管理局長 植場鐵三 任殖產局長(二等)

또管理局長은 外地의局長級으로부터 起用할豫定이다

바르셀로나騷擾鎭靜

【바르셀로나九日發同盟】無政府主義者의 暴動을 契機로發生한 바르셀로나의騷擾도 카탈로니ー스 總督以下當局의努力으로 漸次鎭靜되여 九日市內의 바리게이트는 거의撤收되여 市民의 生活도平常에 歸하며治安도 回復되엿다 따러서 今回騷擾로 檢擧된二百十四名은 近近釋放될터이라한다

佛外相의平和演說

【산디제一東部프랑스 九日發同盟】佛國外相델보스氏는 九日마르 산디제市의 共和派黨部의 招宴에出席하야 人民戰線內閣의 平和政策을 强調하고 左와如히 述하엿다

佛國은 過去歷史에잇서서 幾多한 侵略의軍事을 經驗하엿다 그러나佛國民은 가장平和를 渴望하는 國民이다 그런故로 人民戰線內閣의 平和政策에는 全國民의 支持가잇다 그러나 政府는 헛되히 平和를 希求하야 모든것을 放棄하지는안흘것이다 國土防衛를爲하야 全國民은 內事를삼가하고 國防力强化에 專念치아니하면 아니된다 戰後獨裁制度가處處에 보이나 民主主義國佛國은 此等獨裁國의 例를模倣할必要는업다 國際政局은 依然樂觀을不許하나 英佛、提携및對米、對蘇의 友好關係强化에 依하야 平和는 依然히確保될것이다 小國側은 最近聯盟에 對한信賴를 幾分喪失한 模樣이나 我等은 一切手段을 다하야 이平和機關의强化에 努力하지아니하면아니된다

各官廳과協力해 鐵使用約三割七分節約

十日閣議에서決定

【東京電話同盟】各官廳의 鐵需給에關하야 十日閣議에서 伍堂商相으로부터 各官廳이協力하야約三割七分使用을 節約할것을提議하야 이것을決定하고 左와如한協議를하엿다

▲鐵의使用調節에關한件

最近 鐵價騰貴의緩和策의 一方法으로 去四月十九日閣議決定에依하야 其具體策을 決定하기까지 爲先 鐵을使用하는事業의着手는 中止하기로하엿든바 今日閣議에서 右具體策이決定되어 곳實行하게되엿다

卽鐵을使用하는 政府의事業은代用品의使用、工事의變更計畫의縮少又는 中止等의方法에依하야極力鐵의使用을減하기로하엿다 이結果各省關係事業의鐵使用豫定數量의 約三割七分은 節約되리라고본다 이外에外地에서도 大體右와如한手段으로 鐵의消費節約에努力하기로되엿고 또公共團體의事業、政府補助事業等의鐵消費節約에關하야도 適當한處置를講究하게되엿다

商相、首相協議

【東京電話同盟】伍堂商相은十日午前 閣議에압서서 林首相과會見하고 物價對策委員會問題에對하야 協議를行하엿다

物價對策委員決定

【東京電話同盟】臨時物價對策委員十五名及特別委員十四名은 十日閣議에서 左와如히決定되고 各各正式으로委囑되엿나 同委員會의初總會는 來十八日午前十時부터 首相官邸에開會 物價對策에 對하야 政府로부터 諮問을行하고 審議를 進行하게되엿다

池田成彬 兒玉謙次 矢野恒太 各務謙吉 三宅川百太郎 南條金雄 小倉正恒 藤原銀次郎 伊坂孝 津田信五 平生釟三郎 貼川義介 松本健次郎 大河內正敏 山崎覺次郎

臨時物價對策委員會委員을 囑託함(各通)

內閣書記官長兼 大橋八郎
調査局長官 松井春生
資源局長官 靑木一男
對滿事務局次長 篠原英太郎
內務次官 廣瀨久忠
社會局長官
大藏次官 賀屋興宣
陸軍次官 梅津美治郎
海軍次官 山本五十六
農林次官 長瀨貞一
商工次官 村瀨直養
遞信次官 富安謙次
鐵道次官 喜安健次郎
拓務次官 入江海平

臨時物價、對策委員會特別委員을命함(各通)

內閣書記官 川島孝彦
大藏省理財局長 湯原忠三
陸軍省經理局長 平手勘次郎
海軍省經理局長 村上春一
農林省農務局長 戶田保忠
商工省商務局長 東榮二

그리고 民間側特別委員은 隨時必要에 應하야 設置하게되엿다

八面鋒

◇英伊關係가 다시惡化하야 伊太利에서 新聞記者撤歸斷行。
◇銃을메인軍隊는 進出로써버티는것이 常例이나 못올들은 騎士는撤退로서 威脅하나。
◇英帝戴冠式을 機會로 倫敦에 世界的外交舞臺展開。
◇物商客主式으로 自己資本연드리고 장사가잘된다하면 英國으로보아서는 有利한노릇。
◇政、民兩黨이 손을마주잡고 林內閣을 넘어트리기에 苦心中。
◇多數가 少數를 이긴다함은 過去算術배우든때의일、大入小의原則에依하야 動하는 現政局에는 高等數學이必要。

緊急告 급고
[illegible]에대한 무서운 신사실발견
회충은 어린아해때부터 업는사람이업시다ー잇다 자양분을다빼라먹고 여러가지로해를끼치며 괴롭게구는대 이리저리요동하는것만은 남녀노소업시 다ー일반인것을알것이다 그런대 회충이 사람을 죽이는것을 최근에전세계에서 처음발명하엿다 죽어려서부터 배속에든 회충이점점자라서 적은 배암(蛇)만하게 큰회충이죽회충의왕、(王)이삼사마리는 언제든지남어잇는것인대 사람이 좀 노쇠(老衰)하든지 다른원인으로 일시종원기가부족하여지면 이왕의회충이이리저리요동하는중에 횡격막(橫膈膜)을 쿡찌르면 그바람에사람은 즉사한다한다 대개로인으로서죽의원인을 모르는분은열이면 열다ー이회충이죽인것인대 그런줄은모르고 늙어서죽엇다고한다 몃십년이라도더살수잇는수명을 우리인간이지금까지 무식하여서 속히죽는것이다ー그러대 이회충약은 보통파는회충약으로는 그회충의왕이 절대로죽지안는고로 아무리독하게만히먹어도 쓸대업스니 전세계에서 처음신발명한 신성당의「오리가」(OLIGA)라는약을 이원어치만쓰시면고만전멸합니다 생명을악가워하는분은일시라도속히쓰시와 회충왕을죽여업새버리시오 젊엇슬때속히 죽여업세는것이쉽습니다 사람은회가잇서야한다고 무식한노인들은 말하나그것은 대단히어리석은말이오 잘알고보면살인강도를 배속에다 밥먹여서기르는셈이오 목숨을끄너주는원수(仇)를키우는세음이외다 아ー무엇이던지알고보면두려웁다
약가 아해는일원 어른은이원
경성서대문네거리(제일은행돌앙문)신기 신성당약품직수입주식회사
전화광화문三三四번 一〇七七번 振替京城四九五〇번

本社京阪 電本一五九七番
힘안들게아기낫는약
安産湯
장신기하오、해산잘하고 후산잘하고산후건강
家傳秘藥特價一圓 効力證明責任發賣
京義線沙里院 天香堂製藥社 振替京城一七六五番 電話三三二〇番

고초가루 都賣
商標 千
金千壽商店製粉部
釜山府草梁町 電話局二六八番 振替釜山三三五番
時價大割引하야 送品하겟슴니다

로이도통정
販賣商務 京城府鍾路三丁目四五 サイワイ商會
電話光二四七五·振替京城一二六八一
本社工場 釜山府草梁町三六二
見本請求 五十錢小爲替同封要 規則書無代進呈
代理店特約店募集

一內科一般特 呼吸器消化器
一外科一般特 內臟外科
一X光線科
(入院室完備)
京城府堅志町四九
堅志醫院
院長醫學博士 朴鍾璿
電光三一三五番

正宗의名産
登錄商標 艶緑 芳醇冠天下
馬山
馬山·村崎酒造場
ツヤミドリ

儲る製藥業
思ふクスリが自由に出せる！
藥種商申込次第入學案內書送呈
▼藥劑師를雇傭치안코라도地方官廳의 [illegible]
東京 目黑下目黑一丁目 日本製藥通信學校

流行歌
봄은山으로부러!
山은부른다
蔡奎燁
Columbia
레코ー드番号四〇七五七

ハギレ 人絹一式等格安品問屋
大阪市南區松屋町七八番地
高橋清商店
電話東四一三三番 振替大阪四三一二〇番
取引銀行 住友

保健과育兒라强精에
臨床大家絕賛推奬
美味滋養
グリゲン
各地百貨店 藥局食料品店에잇슴
京城特約店 新井藥房 明治屋支店
至2·20 一ケ月量
使用簡易·副作用絕無
健康合理化病魔征服은 먼저營養料의選擇보다
가장 純粹하고 가장滋學하게 嚴選한 鮮牡蠣肝臟部에잇는榮養純成分을 抽出한 風味佳良하고가장 優秀한榮養素
이主要成分은 タウリン·グリコーゲン·ヴイタミンA·B·C·Dカルシウム·還元ブドー糖·銅分·沃度·燐酸鹽等
따라서 消化機能의 衰한사람·病中泄瀉患者의 流動食에 心臟이弱한사람·冷性人의姙娠中·乳幼兒의 榮養料諸運動의 前後·病後의 衰弱에 疲勞恢復時히 結核性患者의 强壯料 盜汗制止에
最適滋養料
一次試用하야榮養効果와그味覺을알어라

吳天一共犯莊義杰 死刑確定의判決

事件發生以來九年만에大團圓

今日高等法院에서言渡

보험금을 타먹으려고 애비를 죽이게하엿다는 사건으로 사형판결을받고 이미작년사월에 서대문형무소 교수대의 이슬로화한 시부범(弑父犯) 오천일(吳天一)의 부탁을 바더직접 오천일의 아버지 오명보(吳明保)를 칼로 찔러죽인죄로 일심에서 무기징역 검사공소로 이심에서사형판결을받고 고등법원에 불복상고하여온 평남대동군(大同郡)태생 장의걸(莊義杰)에관한 살인피고사건언도공판은 십일오전 법원에서 힐두(詰頭)재판장 주심산택(山澤) 검사관여미테 열렷는데 재판장은 상고의 리유가 업다하야 상고기각판결을 내리여 돈때문에 육친을죽인사건으로 한때세인의 이목을끌든오천일의 시부사건은 공범장의걸의사형확정으로써 사건발생이래 아홉해만에 드듸여끗을마치게되엿다

美展入選群中에異彩組

淑明의李孃과 一高의金君

第一部와第二部에 一無難히榮譽ㅅ入選

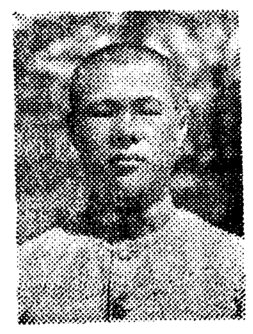

예년에비하야 심사가 매우엄격하여젓다는제십륙회미전(美展)에 동양화와서양화에무난히입선되여 학생계를위하야 만장의기염을토한 학생이 남녀각기한사람식잇다 서양화는 제일고보(一高)보생 김경환(金昌煥)(本名鍾禎)군이요 동양화는 숙명녀고보(淑明) 사학년에 재학중인 조복애(趙福愛)(一七)양이다 이기쁜소식을 가지고 그들을 차즈니 김군은 작년에도 입선되엿든일이잇고 이번이 두번재의 입선이라고한다 그는 중학생다운 명랑한얼굴에 겸손한미소를 보이면서 이번에는 모두 석점을 출품하엿습니다만은 이것이 입선되리라고는 전혀 자신이업섯습니다 마음이각가워서 밧비손질을 하야 출품된것이 입선되엿다니 무어이라고 말슴올스렷면 조흘넌지 모르겟습니다 거저 기쁨니다 하고 정말 기쁜듯이 웃고잇섯다 그리고 그는 학교에서도 우등생이고 래년에는 미술학교로 가겟다고한다(사진은 김종식군)

×　×　×

이번이 첫번 입선이라는 조복애양을 차저 갓더니 아담한 얼굴에 조심스러운 우슴을 보이고잇스나 그의얼굴을보아 마음속으로는 무한히기쁜모양이다

제가 입선된것은 기쁩니다만은 함께출품한 다른 동무들이 락선되엿다고하니 미안한마음이 압섭니다 전에 글씨를출품한일은잇슴니다만은 그림은 이번이 처번임니다 아프로도 될수만잇스면 그림 공부를더해볼가 합니다 출품한 그림은 작년가을 리선생(李先生)의지도를 바드면서 이곳 저곳에서 그린것입니다 모든것이 다 리선생님의 덕택입니다 하고 빙그레웃는다 조복애양도 학교에서는 우등생으로 모범적학생이라고겨테안젓든 리선생이 말슴을한다(사진은 조복애)

彫塑界兩天才

十七歲培材生玄君과 苦學成功한張翼達君

금번미전제삼부 조삭(彫塑)입선자중에이채를 보여준입선자는 시내필운정(弼雲町)조각가 김복진(金復鎭)씨의 제자로출품한여덜명중에 여섯명이입선을하엿는데 그중에는 현재배재고보(培材)사학년에 재학중인 현철(玄鎬喆)군은 금년열일곱살난 소년으로 조각『자작상』(自作像) 한개를출품하야 무난히영예의입선을하야 탁월한천품을 보엿고 이와동시에 개성부만월정(開城府滿月町)그백오십부번지 장익달(張翼達)(三二)군은 역시 조삭에입선을 하엿는바 장군은 개성 『머리』(首)를 출품하야

보통학교를 졸업(卒業)한후로 조각에천품이 탁월하나 집안이빈한하야 수학할길이업시 상경이후로밥도굼고 로숙도해가며 공부를 계속한것이 금번에 입선의영예를 엇게되엿스므로 장래가 매우촉망된다고한다 (사진은 오편은 장익달군)

道議選擧投票

今日京城府서

금십일로써 개선되는 경기도회의원(京畿道會議員)선거 투표는 십일오후一시부터경성부청회의실에서 개시하야 오후네시에 개표하얏는데 어것은 경성부선거구에서 출마한후보자 열두명에 대하야 정원오명을 선거하는것이다 (사진은 경성부회의실에서 투표하는광경)

道議選擧場立會人을選擧當日에更迭

怪! 四名中에二名은選擧運動員

京城府의大失態

경성부에서는 지난칠일에 경성부도회의원선거립회인(選擧立會人)으로 삼시랑평(杉市郞平) 적적여삼랑(赤荻與三郞) 량재창(梁在昶)씨등네 김태집(金泰集) 명을 결정하야 발표하엿는데 선거당일인 십일에이르러 돌연히 관근금작(關根金作) 보제미칠(普濟米七) 량재창(梁在昶) 김응순(金應純)씨등 네명으로 개정발표하엿다 한번결정하엿든 선거립회인을 별안간에 개정한리면에는 경성부당국자의 큰실태가잇섯슴이 판명되엿는데 즉처음에 결정하엿든 네명가운데서 적적(赤荻)씨는 립후보자 파다강(波多江)씨를 추천한사람중의 한사람이요 김태집씨는 립후보자 조병상(曺秉相) 씨의 선거운동자의 한사람이기 때문임으로 공정한 립장에 잇는 인물이여야될 립회인을 이와가티 립후보자의 선거운동에 관계가잇는 사람을선택한것은 경성부당국자의 상식이어긴 망한 처사라하야 비난이이러나게되자 구일오전일요일에 자동차로써 전기네명을 비상소집하야 량해를 구한뒤 다시다른사람을 선정발표하게된것이라 한다

"히까리"와"노조미"의 運轉時間을改正

今秋부터實施할豫定

철도국에서 급행렬차『히까리』와『노조미』의 시간을 닥아서개정하기로 토의중이다 부산(釜山) 봉천(奉天)사이를 래왕하는 보통렬차(칠렬차)도 이에따라 『다이야』를 개정하게될터인데 개정되게되면 오는 가을부터 실시하게될 모양이라한다 그러고 경성 성진(城津)사이를래왕하는 오백삼 오백사렬차를래왕하는

故金鍾翊氏遺骸 鄕里順天으로

九日驛頭에서告別式

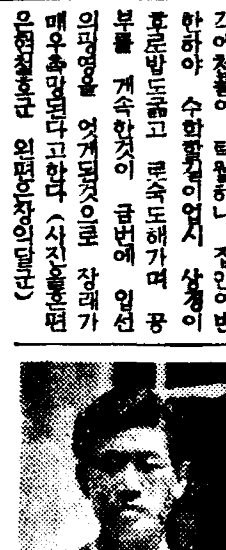

조선교육계 내지사회사업계에 기록적거재(巨財)를던저 빗나는공로를남기고 후앗갑게도별세한고우석 김종익씨(故友石金鍾翊氏)의 고별식은 구일오후오시경성역광장에서 성대히거행되엿는데 녀자의학강습소(女子醫學講習所)를필두로 시내각학교대표자와 수백명조객들의 참집으로 고별식은 시작되여 각처에서드려온 조사의랑독과 생전지기들의 소향이잇서서 고인의령을 위로하엿다 고별식을마친후 유해는 경성역구내에 일시안치하엿다가 오후열시십분 남행렬차로 향리순천(順天)으로 향하엿다 (사진은고별식장)

水原高農獸醫畜産科合格者發表

永武信雄 村上三男 外尾達夫 鎌田政嗣 中村茂 姜永善 遠藤賢 井芹光雄 平松和雄 宮川克彥 鬼塚綱毅 藤本與義 八木俊一 金樟洙 林鳳鎬 眞木二夫 高畑龍一 鄭周泳 內田鷹五郎 林昇

出品은增、入選은減

斷然增加一路의彫刻、工藝

美展入選者今日發表

신록욱어진 오월십륙일부터총독부후정 회장에서 열릴제십륙회조선 미술전람회(朝鮮美展)출품심사결과는 십일오전 십시총독부 학무국으로부터 다음과가티정식으로 발표하엿는데 제일부동양화 출품점수는 작년제십오회 전람회보다 약일할의증가이다 입선점수는 약이할의감소이며 제이부서양화는 출품점수는 약사할의증가이나 입선점수는 약일할의 감소이다 그리고 제삼부조각 공예는 출품점수가약이할증가에 입선점수 약삼할오분의증가로 일부 이부를 비웃는현상이다 이와가티 출품점수는 증가이나도리혀 입선점수가 감소되것은심사수준을 놉혀 극히엄선한관계라고한다 그리고 동양화에 신입선(新入選)이팔명 서양화에 삼십오명조각공예에 십륙명으로 조선미술게 신진작가들의 뚜렷한새존재를 나타나이게되엿다

◇美展昨今兩年比較

	出品	入選
第十五回		
東洋畫	一三六(出品)	六〇(入選)
西洋畫	六三六(同)	一五二(同)
彫刻、工藝	一五六(同)	七六(同)
計	九二八(同)	二八八(同)
第十六回		
東洋畫	一四六(出品)	四二(入選)
西洋畫	八九五(同)	一四〇(同)
彫刻、工藝	一八七(同)	八九(同)
計	一、二二八(同)	二七一(同)

第一部東洋畫

推薦 六點

▲朝鮮名勝四趣 京城加藤僚吉▲旅路 京城堅山坦▲高原 京城松田正雄▲初春 京城 李英一▲宣尼問禮 京城金殷鎬

▲備考=推薦中에는參與의出品을含함 以下同

無鑑査 四點

▲石獅 忠南安保道子▲山僧 京城 白潤文▲無題 京城 金重鉉▲旅路 京城 裵雲成

受鑑査入選四十二點

▲濤聲 京城李用雨 ▲歌舞 晋州 許珌 ▲唐辛子 京城 崔根培 ▲菓子廟 平壤 田淵秀明 ▲東籬의花 元山田中勘四郞 ▲東明樓 京城正木準章▲아마릴리스 京城江頭島子 ▲明粧 群山金森群一▲姉妹 京城 岡堂子▲晩秋 京城 趙福愛▲江畔 京城 飯山桂太郞▲野原에서 京城宋己根 ▲僧舞 京城 張遇聖 ▲朝日 京城 盧進植▲孔雀 鄭鍾英▲街頭 京城 李惟台▲艮跋 京城田中文子▲靜物 京城 中西久子▲農家의一隅 京城 金基昶▲古談 京城 金基昶▲秋景 京城 柴田悌▲晩秋 京城 朴元壽▲荷風 木浦 許楗▲瑞日祥雲 木浦 許楗▲雄姿 京城 金景源▲修粧 京城 江口敬四郞 ▲童女午睡 京城 江口千壽子▲閑郊 京城 李賢玉 ▲秋郊 京城 鄭用姬▲春香傳 靑龍承▲化粧 京城 富士山富士子▲秋晴 京城 坂井君惠▲白秋 京城 橫瀨滿壽子▲晩秋 京城 趙重顯▲金剛濟秋 大田 石橋吉郞▲朝鮮風俗 春日花寶 京城 宇野佐太郞▲待母 京城 後藤止▲古玩之圖 京城 關口富子▲秋 京城 吉田富貴子▲赤松 京城 阿曾泰▲婦女圖 京城 千葉房男

第二部西洋畫

推薦 三點

▲晩春의西小門附近 京城山田新一▲水仙 京城 三木弘▲『흐찌마』京城濱田運雄

無鑑査一〇點

▲富士의朝 東京高木誠一▲牡丹 東京高木誠一▲早春 京城猪川克己▲靜物 新義州 長根聚▲海邊에서(B) 群山 山下一彥▲라일락 京城堂野二彥▲『봄의씨겔노아히』京城 李鳳商▲庭 京城 金重鉉▲閑庭 大邱 李仁星▲婦人像 京城 沈亨求

受鑑査入選一四〇點

▲『흘깃는사람』京楊 州廉泰鎭▲男 京城途宇植▲持籠女 仁川菅原芳子▲朝鮮婦女坐像 大田古田嘉平▲『모델』京城林耕鴻▲鐵橋 平壤稻葉根▲前庭 平壤原竹男▲風景A 平壤鄭學俊▲朝鮮器物 京城倭樂滋子▲郊外春日 京城堀江正男▲『미용실』京城 波多野忠義▲城壁잇는風景 京城藤田正尙▲黑衣女 開城金仁承▲畵室 開城金仁承 ▲裸婦 開城金仁承 ▲白布를配한靜物 晋州岡昇 ▲祖母외孫 京城齋藤雪枝 ▲窓外風景 京城松枝英一▲少女像 京城嚴道萬▲故國의追想 東京宋政勳▲姉妹 京城友田俊夫▲山話 全州卜澤廣▲習作 京城金平國▲봄의河畔 群山下條信仁▲五月晴 京城四方麗子▲花 京城山口貞子▲朝群山 池田忠二▲田舍道 平壤李暢圭▲擣衣하는때 京城 金重鉉▲兄弟 大田高島功▲山 京城鈴木正郞 ▲세부란스後庭 京城 洪禎伯▲室內 東京徐鎭達▲아코디온 東京伊藤應九▲望月臺風景 京城金永昌 ▲兄弟 島致院明日勘▲坐像 元山長谷武四郞 ▲洞里風景 仁川李茂榮 ▲花東 鎭南浦木村光江 ▲格子縞衣의女 京城李甲鄕 ▲小兒像 平壤朴泳善 ▲夜의靜物 咸興金興洙 ▲靜物 京城 淸水郞義▲本宮殿淸寂 咸興川田達郞 ▲秋景 大邱 金龍祚▲坐像 京城 李東勳▲花 京城河登三郞 ▲郊外風景 京城 金鍾夏 ▲晴日 大邱 姜信圭▲山谷 大邱 柳時會 ▲梅필때 大邱朴在奉 ▲草上(習作) 大邱李仁星▲봄의册과金魚가잇는靜物 京城 牧稔 ▲『어린아이』京城 根津莊一 ▲風景 京城 田中潔▲男兒 京城 尹喜淳 ▲부엌의一部 京城 市綾子 ▲雨後의廢苑 京城 松崎喜美 ▲山下村落 京城吉永鐵哉 ▲溫室의蘭 平壤金源珍 ▲孝昌園風景 京城 米澤康司▲미쉰 京城 橫山操 ▲前庭 京城 川口宜 ▲花 京城 田村淸治郞 ▲雪의對岸 京城 新野新一郞 ▲嫁入 京城 川原隆夫▲靜物 京城 森行雄▲靜物 大田須須木定子▲支那町遠望 仁川 服部英一▲봄의집 大邱 韓定導▲川邊夕暮 大邱高柳種行▲風景 京城徐 梧▲아코디온 京城 鄭玄雄▲靜物 羅南 船久保修一▲池魚 京城 高 錫▲湖岸 京城 猪川克己▲山 京城前田淸輔▲靜物 慶北毛利辰郞▲靜物 仁川金晶煥▲閑庭 京城 美原邦俊▲回春園秋景 京城玉城實▲작은外國人 京城 玉城實▲朝鮮服少女 京城 長谷部千惠▲室內二女 京城 星野二彥▲『릴라필때』京城 太田正子▲게 京城石川英子▲實鷄 京城安武芳男▲靜物(A) 京城 林正▲風景(A)群山權寧俊▲靜物 京城 佐多淑子▲卓上靜物 平壤 植田早太▲春 京城朴壽根▲丘上女人 京城 崔根培▲龍山風景 京城 韓百由 ▲靑服 京城 孫應星▲靜物 京城池內靜雄▲花 京城保田百代 ▲風景 咸興白麗加賀夫 ▲海邊 京城 沈亨求 ▲端坐 大邱 原田俊 ▲讀書女像 大邱 岡田淸一 ▲風景(A) 東京 金晩炯▲新條 慶北 鄭敬德▲雞鶉로三近方 大邱 橋邑男▲二人 釜山 渡邊義雄▲庭 京城高木章 ▲廣島木江風景(一) 釜山赤畑翻▲校舍잇는風景 春川島谷源夫▲靜物A 京城 靑山千代子▲溫室의一隅 京城 福島美江▲少女像 京城林水龍▲溪流 海州 朴成煥▲가을집 京城 大塚興志▲靑衣 京城 大塚興志▲『키스춤』京城 有島恒芳 ▲早春 慶北 久野大二 ▲少女 京城 朝岡寬一郞▲廢墟의春 京城甲斐進▲靜閑 京城 前長弘三▲다리잇는風景 京城齋藤淸▲城門 京城 玉井開藏▲花束가진포-즈 京城 岡島正元▲店木一德▲봄의屋上 京城田中紀弘▲兒 京城 田中紀弘▲靜物(A)京城荒井洋吉▲野菜籠 京城 宮川유끼고▲新井里風景 京城 崔桂淳▲靜物 京城 瀨益靜江▲風景 京城峰崎晴子 ▲二人 東京 金晩炯▲M子 群山川畑俊子▲母子像 群山 山下一彥▲아침의門外 京城牧野稔 ▲貝殼 京城 大矢光子▲晩春의丘 京城山田기미 ▲長安門 京城 津田重吾

第三部彫塑及工藝

彫塑 推薦 一點 ▲岩間 東京寺畑助之函

彫塑 無鑑査 一點 ▲翁 京城 戶張幸男

▲工藝 ▲應接臺 京城嚴孟云▲濟州島風景(二枚折屛風) 京城 鎌田縫子▲襄金革製十長生文(衝立) 京城 岩佐久代

受鑑査入選

▲彫塑 二十點(順序不同)

▲『봄이왓네』 江原道李炳三▲女胸像 平壤金斗一 ▲K君머리 東京金景承 ▲浴池 京城內田儀三▲『어린아이얼굴』京城 柴田直大▲水浴 平壤洪淳慶 ▲A氏壽像 京城 李國銓▲韋利岩先生像 京城金復鎭▲裸婦 京城金復鎭▲P女史之像 京城 李國銓 ▲首 京城張翼達▲制服時代 京城 安榮淑▲自作像 京城 玄鎬喆▲少年 京城 韓在弘 ▲宣文先生之像 京城戶張幸男 ▲若人 京城戶張幸男▲首 京城 增田喜八郞▲打者 京城 佐伯輝一▲獸 京城 李聖華 ▲少女三人 京城 佐仲三森

工藝六十九點

▲卓上用飾皿 新義州梶芳造▲龍鳳凰文樣書付硯 平北崎川進▲硯石樹顆葡萄刻 平北元希貞▲松風硯 平北朴永俊 ▲硯石煙草세트 平北金炳贊▲瑞雲硯 平北宋芝郁 ▲바가지硯 平北金官敏▲書類籠 全北欄雲龍▲酒盤 京城李萬升▲紙細器 京城 李萬升▲樂浪遊狩 大邱八波淸子▲虎 開城李允禮▲富久紗 開城尹貞植▲장미(刺繡)京城李寶淑▲刺繡孔雀 京城李寶淑 ▲장미 京城 正木貞子▲黑핸드빽 京城鄭寅琬▲朱黑핸드빽 京城鄭寅琬▲螺鈿文匣 京城 尹彥植▲螺鈿卓 京城 金鍾甲 ▲螺鈿朝鮮櫥 京城 金鍾甲 ▲唐草模螺鈿細工應接臺 京城 金種甫 ▲金剛山模樣螺鈿茶棚 京城 嚴恒柱 ▲八角型菓子盛器 大邱澤越專藏 ▲飾棚 大邱澤越專藏▲鮮滿一如花瓶 全北井手盛次▲極眞消三色象嵌花瓶 全北井手盛次▲薄빠다式靑磁花瓶 大田 杉光武右衛門▲薄靑磁書籍花模樣花瓶 大田杉光武右衛門 ▲閑樂窯高麗燒靑磁香爐 京城岩宮庄兵衛▲乾漆十六角花瓶 東京姜菖園▲文庫 京城朴張得▲刺繡衝立 平壤間瀨田篠子▲靑雲硯 京城齋藤春吉▲流筏 忠北北島興▲소나무에金鷄鳥 咸興崔福女▲레-플잇 咸興崔福女▲따리야 忠北金雨春枝▲雲蝠硯 平北金現彬▲飾棚 京城魚住堯三▲李朝文樣螺鈿唐草唐机 京城 魚住堯三 ▲『고히리』 京城淺川牧榮▲黃楊透彫飾香爐 京城 瀨尾孝正 ▲染色机掛 釜山 野田智之▲帶 釜山 尹丙典 ▲『코스』 淸州 朴呂玉 ▲海賊船(壁掛) 京城 三好寧子 ▲螺鈿細工解式食盤 京城 金榮柱 ▲螺鈿衣裳函 京城 金鴻柱 ▲朝鮮紋樣船隨璧掛 京城 李大源 ▲『장미』京城 金季貫 ▲漢陽高麗燒刻淨瓶 牧丹唐草紋辰砂入丸花瓶 京城 宗高猛▲三角卓子 京城鏡臺俊▲柳京舟流圖 平壤 山田勝二 ▲應接 新羅瓦之卓子掛 京城 淺川伯教 ▲舞姬의『아리랑』京城 ▲十二角朝鮮御膳 京城 ▲風景螺鈿漆器屛風 京城蜂子淸治▲鳳凰模樣花瓶 京城 金泰龍▲山水机 京城金成圭▲『호무호』로鳥 京城三木弘▲螺鈿山水模樣茶棚 京城 家出淸藏▲長夜 京城 岩佐久代▲銅鏡並雁來紅掛盆 京城 佐伯友淸▲파이야플레이스·세트 京城李男伊▲弘龍燭臺 京城李男伊▲바위에龜紋樣硯石 京城鍋萬卜▲螺鈿漆塗雕刻紋文庫 京城洪鍾範▲螺鈿漆器棚에鳳凰紋文庫 京城閔鍾泰

十一日夕六時半부터 有料試寫會開催 料金七〇錢均一
待望하시는三大名篇
沙漠의花園
間奏樂
十二日부터 獨占公開
團成社 廣告

스포-츠

對培材戰에 中東健鬪

徽文은普成을이겨

京城私立中等學校蹴球聯盟戰第四日은 九日午後四時부터 徽文球場에서 普成對徽文戰과 全勝率者 確保하고잇는 培材對中東戰이 열린바 다음과가튼 戰績으로 徽文軍이 普成軍을 三對二로 辛勝하엿스며 培材對中東戰은 兩軍開戰劈頭부터 白熱戰을 演하드니 兩軍得點업시 無勝負로 終了하엿다 昨九日까지의 各校의戰績은 다음과갓다

▲培材 四戰二勝 二無勝負 ▲中東 四戰一勝 三無勝負 ▲徽新 三戰二勝 一無勝負 ▲徽文 四戰二勝 一敗 一無勝負 ▲中央 三戰二敗 一無勝負 ▲普成 四戰三敗 一無勝負

徽文3 普成2

【前1…1、後2…1】 徽文高普對普成高普戰은 九日午後四時부터 徽文球場에서 宗鎬(主審)金慶龍、閔丸基(線審)三氏審判下에 普成先蹴으로 開始한바 結局 三對二로 徽文軍이 辛勝하엿다(競技時間六十分)

培材0 中東0

【前0…0、後0…0】 培材高普對中東學校戰은 九日午後五時二十三分부터 徽文球場에서 朴成熙(主審)安喆麟、徐相烈(線審)三氏審判아래 培材先蹴으로 開始한바 兩軍伯仲之勢를보이드니 結局雙方零의 無得點으로 마치엇다(競技時間六十分)

京電4A 殖銀3

京電對殖銀第二回戰은 同午後四時十分부터 殖銀先攻으로 石井(球)中村、馬場、田代(壘)四氏審制아래開始한바 結局四A對三으로殖銀再敗하엿다 閉戰六時十七分

◇投捕…(京電)山本 宮本、森 (殖銀)吉本、德島 早川、小笠原

殖銀	011001000	3
京電	00001000 3A	4A…3

遞信13 府廳4

京城實業野球리-그戰第二日… 遞信對府廳第二回戰은 九日午後一時부터 京城球場에서 佐藤(球)津島、橋本、平井(壘)四氏審判아래 (遞信)先攻으로開始된바 結局十三對四로 遞信連勝하엿다

◇投捕…(遞信)朴贊明 矢野 古賀 (府廳)佐藤 橋邊 萬井 崔仲乙

遞信	020042050	13
府廳	100020001	4…13

天氣豫報

概況=高氣壓은北中國으로부터 朝鮮及日本海로퍼지고 小笠原島附近도 氣壓이놉다 低氣壓은北海道方面에 잇섯스나 滿洲의西部에는 弱한低氣壓이 나시왓다 滿洲는 晴曇不定 朝鮮은晴 日本內地는日氣가조흐나 北海道及樺太島는 處處에비가오고잇다

豫報 今夜와明日도晴曇不定

昨日最高 一九度二
昨日最低 七度九
今朝最低 八度八

頭腦破壞의强敵
코人病
▽어떠한慢性頑固된△
▽鼻病이라도療法을△
▽實行하면은나어진다△
‖葉書一枚로治療法을알게된다‖
蓄膿症、肥厚性、鼻炎、鼻가다루鼻茸、臭鼻症等은어간해서는못치기어려운病이니 從來大手術을밧는 外에는特別方法이업섯지만 딱터-凌灣治先生이多年에 亘하야 苦心硏究한 結果完成한治療法에依하면 至極簡便하고 시언스럽게家庭에서도 곳치실수잇다해서評判이놉다
이런이는腦를가낫버
▲코가메이여갑갑한분
▲콧물이만히흐르는분
▲냄새를맛지못하는분
▲썩은膿汁이흐르는분
▲코속이착고마르는분
이러한분은 머리가무겁고頭痛이나고、記憶力判斷力이鈍해지며 밤에잠을잘수업고꿈만꾸게된다 낫에는흐리여 事務와工夫를하는대실증이나고 根氣가좀어드는等코人病으로 因하야 우리에게 第一貴重한腦의活動을 防害하게됨으로 結局에는것잡을수업는 低能이되여바림으로하로라도速히 適切한治療를加하지안으면안된다 多幸히딱터-凌灣治先生이發明한 家庭의最新治療法을一讀하고 누구에게나알기쉽게 詳記한鼻の病と其療法이란册을 無代로進呈하기로되엿스니 東京市日本橋區吳服橋三ノ七凌灣製藥相談部로葉書로申込하라

特許商標
朝鮮特許代理局
京城光化門通二一〇番地
電話光二四七一

肋膜病專門
海雲內科醫院
京城貫鉄町二一八(鍾閣後)
電話光三八六番
醫師 李圭晫

精力强進劑
蔘茸トニク
元氣를旺盛히하고 能率을 增進함
婦人에게血色을美麗케하고 化粧의必要를無케함
妓生職工等 夜間業者의 衰弱과 肺病을 豫防함
特히男子의早老에는効果百倍-센트
醫學博士報告書見本無料進呈

五圓 一圓六十錢
製造發賣元 慈善堂製藥株式會社 京城本町
賣捌元 株式會社 木村藥房 京城西四町
三越・丁子屋・平田外各地有名藥局販賣
京城鐘路三

商標登錄
銀河水
銀河水
고무신

世界護謨工業合資會社
京城府新設町一三七番地
長電話光③二八三七番
振替京城一七九〇四番
社長 元胤洙
專務 金景鎭

商標登錄
世界
世界
運動靴

男性의强大器
早漏防止
此理想的物理治療器는年前歐米에서一大好評을바든것으로서누구나한번使用해보신다면○的不滿이卽座에서解決되는것입니다
一具金一圓五十錢
歐米品直入輸
京城蓮池町七十七番地
三共商會
振替京城一八八一四番

福壽
원물감
染料藥品

南大門通(南大門郵便所際)
合資會社 福壽洋行直賣部
振替口座京城九三四番

淋疾 赤白帶下症 特効藥
第一効藥
깅노고지안
定價 一〇〇錠入 五圓也
總發賣元
國際新藥硏究所
京城府鍾路九丁目
振替京城一二七二番
電話光③一六九八番
急性三日
慢性七日이면
이以上服藥
不必要
適應症

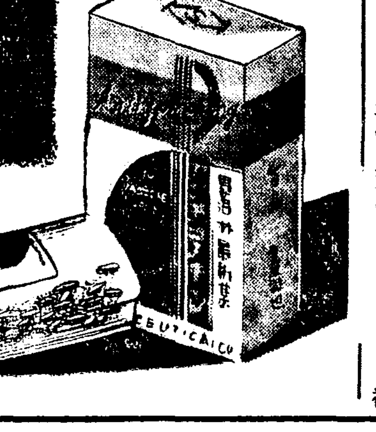

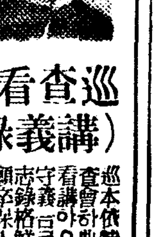

巡査看守
(講義錄)
本會講義錄에依하야 巡査看守에 志願하시는분은 (規則書進呈)
京城府永樂町二丁目二番地
朝鮮警務學會
電話本局②三〇三〇番

カメラ
◎キングカメラ
◎トウゴーカメラ
◎オリンピツクカメラ
一、寫眞入大カタログ無代進呈
一、每月懸賞寫眞大募集
一、全鮮特約店大募集
一、練習用壹圓より高級品數百圓までいろいろ
一、活動寫眞機カタログ進呈

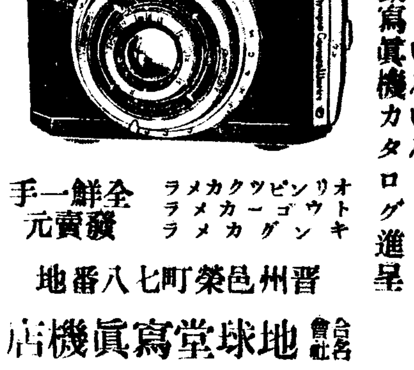

オリンピツクカメラ
オリンピツクカメラ
トウゴーカメラ
キングカメラ
全鮮一手發賣元
晋州邑榮町七八番地
合名會社 地球堂寫眞機店
振替京城二二九番
晋州局私書函九號

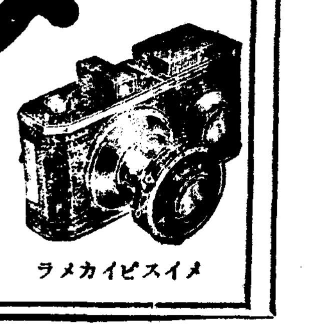

朝鮮樂壇歷史的大公演

百補丸愛用家招待

大歌劇"蝴蝶夫人"全幕公演

五月二十六日 二十七日

於府民館

三浦環女史

金永吉氏

歐米各國서 二千回以上上演된 世界的大歌劇

招待方法

一、百補丸一劑買上하시는 분께 特等席(五圓)入場券進呈

二、百補丸半劑買上하시는 분께 一等席(三圓)入場券進呈

▲特等席 一等席의招待席은全部番號付指定椅子席입니다

入場料

特等席	五圓
一等席	三圓
大衆席	二圓

後援 京城日報社

純粹高貴漢方强壯劑

百補丸服用의絶好期

百補丸愛用家招待에際하야

▲三浦環女史의『蝴蝶夫人』은 歐米各國에서 上演함이 實로 二千回以上 世界音樂史上의 最高記錄을 突破하고 가는곳마다 熱烈한歡迎과 喝采를바든 事實은 너무도有名한 事實입니다

▲더욱이『蝴蝶夫人』三浦環女史의相對役으로는 朝鮮의 天才的 테-너金永吉氏와 曺永恩氏가 出演하게되엿스며 또한 우리가비로서 처음보고 처음듯는 東京中央交響樂團의 伴奏는 實로 朝鮮樂壇初有의 一大豪華陣입니다

▲百補丸本舖는 今般 世界的歌手 三浦環女史一行의 朝鮮公演을 機會로하야 여러분의 하로저녁慰安을 드리고저 上記 招待方法에依하야 百補丸愛用家諸位를 招待하나이다

▲百補丸은 純粹한高貴漢方强壯劑로서 虛弱體質을根本的으로 改造하며 血、肉、骨、精을强化하며 元氣不足、胃腸衰弱、神經衰弱、精力衰退、肺弱、貧血、陽氣不足等에 特殊한効力이 잇슴니다 一擧兩得이오니 今番機會에 곡服用하옵소서

百補丸愛用家招待席은 全部特等・一等番號付指定椅子席입니다
時間이늣는 境遇라도安心하고旺臨하시옵소서

愛用家招待券付特賣所

本補 平和堂株式會社 京城府堅志町六〇 電光六三二番

白楊堂藥房 京城府鍾路二ノ二六 電光一九一三番

富士屋藥局 京城南大門通一ノ一二六 電本四七七六番

世界的名歌手 三浦環女史

天才的레-너 金永吉氏外

日本最高樂壇人 四十餘名 總出演

管絃樂 東京中央交響樂團

合唱 三浦環合唱團

●地方人士께는百補丸一箱式無料進呈

地方人士께는 三浦環女史의 寫眞을 切取同封하야 百補丸을 注文하시면 每一劑에 半劑一箱式 無料奉仕 添呈하나이다

精力의源泉! 筋骨의元素!

百補丸

百補丸의適應症

全身衰弱	精力衰弱	胃腸衰弱	消化不良	食慾衰退	神經過勞	精神憂鬱	記憶力衰退	氣血不足	貧血	疲勞倦怠	虛弱消瘦
病後衰弱	陰虛火動	虛寒腰痛	手足厥冷	下焦濕冷	腎水不足	補陰補陽	補肺補心	補脾補胃	補腦補腎	强筋强骨借力	

藥價 一劑特價 拾圓 / 半劑 五圓五十錢 / 重用劑 貳拾圓

이 슬

전세게를 휩쓰는 가성

금년의 유행은 "바둑판문의"

그원인도어데잇는것을아십니까 유행도 까닭이 잇는것

금년에 들어 서면서부터 양복을 비롯하야 와이사쓰、넥타이、손ㅅ수건、양말등속에 바둑판문의가 굉장히 만흐니 아마 그것이 소위 금년의 유행인가봅니다. 물론 바둑판문의라고 하더라도 밭곳밭곳하고 고르게그은 금이 아니라 세로도 그어 지고 굵고 가늘게도그어 진러로 즉 신식말의 『체크』문의를 말하는 것입니다. 그런데 이 유행은 오직 동경이나 대판만도 아니요 전세계를 롱해서랍니다. 영미각국의 유행이 일본으로까지 수입된 것이랍니다. 그런데 어째 체크문의가 버쩍 성해 집니까? 여러분 중에도 그 까닭 수를 아시는 분이 계십니까?

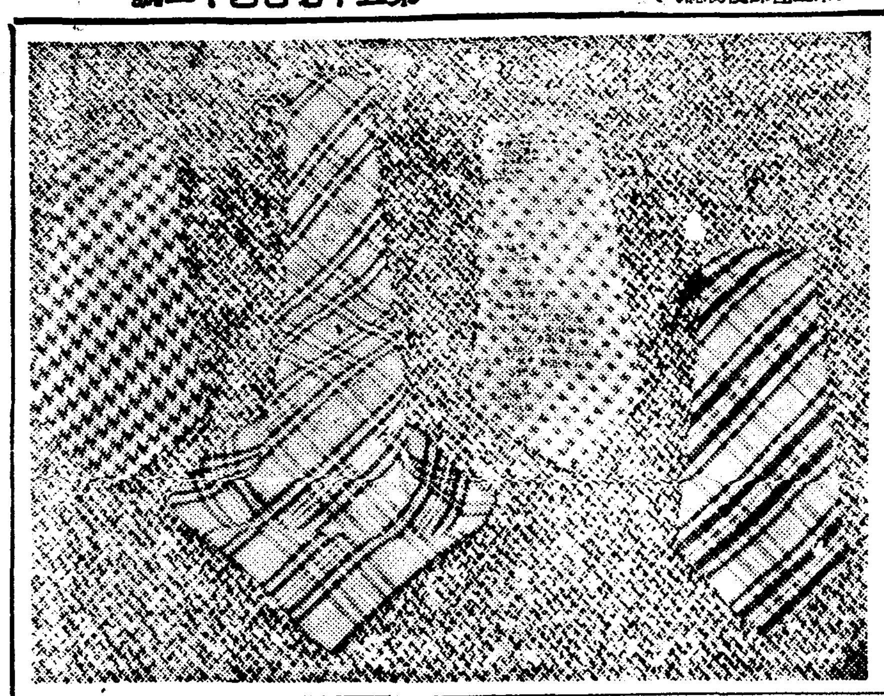

보통을 유행이라고 하면 파리의 양복장사나 백화점에서 마음대로 맨들어 내어 그것이 쪽 퍼지거니생각하시지만은 결코 그러치 안습니다 언제나 세계에 이야기ㅅ거리를 이르는 것이라야만 한번 거리에 나와야 우하고 떠들게 되지 그러치 안흔 것은 아무리 선전해도 소용이 업습니다. 예컨댄 비행기가 한참 야단일 때에는 여기서 저기서 유선형(流線型)이 유행하게 되고 중국문제가 오르나릴 때에는 중국취미가 유행을 하게 되는 것입니다 그러키때문으로 시작은 양복점에서 하얏건 백화점에서 하얏건 그 건별 문제요 유행은 항상 일반사회의 수만흔 사람으로부터 생기기도 하고 업서지기도 하고 변하기도 합니다.

×

그런데 체크문의는 어째서 유행되느냐고요? 영국황제(英國皇帝)의 대관식(戴冠式)이 이달에 잇는데 그 대관식이 세계의 이야기ㅅ거리가 된것은 물론입니다. 그러면 영국황제의 대관식과 체크문의가 무슨 관계가잇느냐고요? 본래 체크란 영국귀족의 문장(紋章)으로서 대관식가튼 의식에 참가할 때는 반듯이 자기네 집안의 문장이 잇는 예복을 입게되는 것입니다. 자 이넥타이의사진을 보십시요. 오른편으로부터 첫재가 한데잉멘세스집만 그다음이 굳알스칼트집안 또 그다음이 고론집안이지요. 모두다 영국서는 한다하는 귀족의집안들입니다. 대관식을 지음해서 이러한 체크문의가 쏘다저 퍼지게 되는것도 반듯이 무리만은 아닙니다

×

그러타고 오월이 지내버린뒤 고만 그 유행도업서지겟느냐 하면 그야 알수업는 노릇입니다. 유행이란 언제나 업서질것어 사실이니 지금꼬은 몰라도 나종에까지는 그러치 안하리라고 장담하기 어렵습니다. 그러나 체크문의는 문의로 일종의 취미가 복잡하야 그대로 써상당히 엇는것입니다. 그 것을 잘 골라 맨들면 오히려 다른 되잔흔문의보담 고상하고 어당하고

……당합니다.

맥주도주사를부러

미국기선라ー크농에는 오랫동안 항해하는동안 선부들이 개한마리를 길렀는데 마스코트처럼위하면서 『포라라스포라라스ー』하고 그이름을부르며 귀애햇습니다 가설ー선부처노코 술단배와 노름에드려서 웬기당전아닌 사람이 별로업는데 『라ー크농』의 『포라라스』도 선부의본을받 때어서 매고마렷습니다 술을어느틈에 맛드렷는지 선인들이술 먹는것을보고 꼬리흔들다가 맥주두잔을 어떠먹고 그만주사가이러나서 닥치는대로 무러뜻고덤비고해서 뱃속이 발칵뒤집혓드랍니다.

유리창 닥는법

요즘처럼 훤한 날에는유리창더러운것이 유난스리 눈에띄우게됩니다. 어느댁에서나 정성껏닥그시지안는 모양이신데 깨끗시닥가노흐면 방안이 훤할껜데 웨그러십니까

◇

유리창을 닥는데는 몬지 창살의 몬지를 털고 또물수건으로닥고 구석에끼인때는 저까락이나 가는막대기끄테 헝겁쪽을감어가지고닥습니다. 그런다음에 헝겁을 미지근한 물에축여 꼭짜다음 유리복판에서 부터닥기시작해서 차차구석으로 닥거갑니다.……

그리고나서 물끼가 마르기시작할때 마른헝겁질을 먼저와가티 복판에부터 구석으로닥거갑니다 이러케안쪽을 먼저 닥고나서 바깥쪽을닥습니다.

◇

때가 몹시무더 걸레질로는 때가잘지지안흘경우에는 먹는초나『암모니아』를 미지근한물에 약간넣새날 적신걸레로 닥기지고 (초一勺에물五合) 그물에 헝겁을축여서 닥그면 잘닥거집니다.

냄새는 조흐나 맛이시어서 탈

그러나 나쓰미깡은 이러케 먹을일

요새부터 제철에 드러서는 『나쓰미깡』은 게절의실과로서 대단한인끼를 가지고 잇습니다만은 너무시어서 탈입니다 신것 안질기는 사람은 『나쓰미깡』소리만 드러도 벌서 입에 침이 고일지경이니깐요. 그러나 이것도 먹는법제를 달리하면 결코 진저리칠 정도의 신맛을 모르고 먹을수잇습니다.

위선껍질을 벗겨 속알맹이를 뒤집어까서는 거기에다 먹는소다 즉중조(重曹)를약간칩니다 그러면 중조의『알카리』성이 나쓰미깡의 산성(酸性)과 중화가 되어항결 신맛이 업서집니다. 이때에 사이다나라무네처럼 탄산까스가 부글부글끌트시 버큼이오릅니다만 먹어서별로 해롭지안코 또중조는 분량이 좀과하더래도 역시해롭지안습니다. 단지미깡맛이 좀못해질다름인데 중조를타되 나쓰미깡깟것한보시기에 대해서 중조는 차사시로 하나쯤이조켓지요.

또한가지 먹는법은 설탕을처먹는것인데 단지이러케 만해서는 맛이너무단순해서 자미업스니까 설탕을 친거기에다가 조흔술 이를테면 양주가튼것을 약간처서설탕 누여먹으면 참 그럴듯한맛이 돕습니다.

長篇小說 찔레꼿 【31】

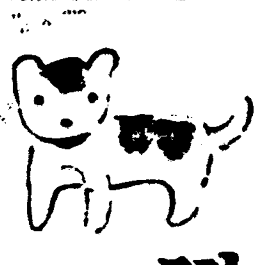

金末峰作 金龍超畵

빗과어둠 (一)

옥란의가슴을 냅다질르고 또 라나온 『[illegible]』에엔 울두들겨주고나온 사나이만이경험하는 그러한적막과 후회에사로잡히고 말엇다

『그럼 기다려보자』

근호는 옥란의집으로가서 보료우에 덜석 누어버렷다

인제세시십분을 가리치고잇는 팔뚝시게를 드려다보는 그의눈에는 형용할수업는 초조와 피로의비치 떠돌고 잇다

눈은 멀뚱멀뚱천정을 직히채 전신의 신경을 귀로만 집중시켜 옥란의도라오는것을 직히는 동안ᄭ오 티 괴로운 한시간이 흘러갓다

다섯시 일곱시 아홉시 근호는 저녁상을 받지아니한채 꾸준히 옥란을 기다리는것이다

그러나 시간은 혓되이 어느듯 열한시가 지낫다

시게의 똑닥똑닥하고 도라가는소리는 근호의 생명의줄을한가닥 한가닥식 잘라내는 아픈소리엿다 아아 열두시――

근호는 드디여 뭣치려는 저슴을안고 밤거리로 뛰어나왓다

근호는 걸엇다 어데던지 작구만 거러갓다 탄환을마즌 곰(熊)처럼 헤매이든 근호가카페××문아페서 발을 멈춘때는그로부터 한시간반이나 지난뒤다

밤은 얼마나기퍼든지 근호의아페노힌 백마위스키가 절반넘어주려드럿다

『결국 옥란은 기생이엿다 기생에게는 순정이 필요치안허서 그러나……』

입속으로 중얼거리는 그는 차늘만 대리석 테ー블에 한뺨을 대이고

『그러니까 사람은 유전과 환경에서 버서날수업단말은 진리엿다』

후ー하고 한숨을 뿜으면서 근호는 샛파라케질린 얼굴을 치켜들엇다 술을먹으면 먹을수록 얼굴이 희고 푸르게되는것이근호의 특징인 모양이다.

그는 어째서 무어라고 우스며 말을건네고잇는 여급에게 십원자리두장을 던저주고 비틀비틀 자리에서 이러섯다.

이번닷새동안의 출장에서ー불볏이 내리쪼이는 시골길을 거르면서 홍수에 떠나려간 들판을 도라다닌보수로 바든 이십원이다

빙ー빙ー돌리는 머리를니고 그가 바그로나온때는 새벽이가까워오는 여름하늘에 희끗희끗별들만 대꼬을 직히고 잇섯다

이튼날아침 근호가눈을떳슬때 ××여관이라는 제이류조선여관 한방에 누어잇는 자기자신을 발견하고

『훙ー』

하고 우섯다

그래도 아침을 멋술뜬뒤 길드린 로봇트처럼 그는××은행을 향하여 전차를탓다

전과가튼교의에안저 전과가티 장부를 보고 언젓스나 근호는 벌서 어젯날의 근호는 아니엇다

『애인 고약한놈들!』

근호는 가슴에서 울부짓고잇는분노를 처리할 도리가업는것이다 참다ー맛케 복울물리고 안저잇는 동료들의 코잔등을 주먹으로 내리치고시픈 알굿한 찰나가 몃번인가 지내갓다

원종일 어짓하게 자기몸을 떠밧처주는 죄업는 교의까지 발길로 차버리고시픈 충동을 어찌하랴

기생이라는 이름때문에 세상이 천대하고 멸시하는 옥란을위하여 근호는 리업는 사랑을비첫고 그리고 평생토록 그의남편으로 살어가려고 옥란의아페서 또 자기양심에 몃번이나 맹세를 되푸리 하엿든고

그러나 근호는 세상을 몰으는 귀여운 도련님이엇다

황금을 겻드리지아니한 순정이라든가 정조라는것은 기생이란 인간에게는 그리반가운 선물은아닌것이다 때로는 발로차버리는 귀찬흔 물맹이에 지나지 안는것이라는것을 그는 오늘비로소 깨달은것이다

하로동안에 단하로밤동안에크나큰인간상식(人間常識)을 졸업하여버린 근호는 또한하로동안의그의눈에 비친모든사물이 달러버리고 말엇다

지금까지 꿈에도생각지못한야릇한변화의 한가지는

지금 그가 안저잇는 자리에서 갑작이 가시가 도다나온 것처럼 그는 자기가 안즌자리가 거북하여지고 실허젓다는사실이다

『은행을 그만둔다면? 어데로 간다? ……아무데로나 만주로가지……여비는? 저금 천원으로는 고까짓것을』

철필을는채 우두머니 안저잇는그호의눈에 집혀질끈 흰조이로한허리를 동여맨 지전뭉텡이가 오는것은 유달리 근호의 눈가

손만내밀면 곳붓잡힐뜻한 저 한뭉텡이ー 만원?

『그러타 한뭉텡이 아니 두뭉텡이만 가지면……만주나 남양으로 가서 장사를 한단말야 무어 돈놈벌고 난다음 본선은 갓다 갑거든……』

이날부터 근호의 귀가에는 빨간혀를 날르거리는 무서운악마가 귀속질을 시작하엿다

『오란이가머냐? 십년만두고보아 내나이그때는 설흔다섯이렷다 천하에 미인은다내무릅아페 꿀어업드린단말야 흥』

근호는 이런생각을 하면서 위선 적당한자리에 한숙부터정할 것을 결심하는때 급사아이가가까이 왓다

『사이상 두취께서 오시래요』

『나를?』

『네ー』

근호는 자기맘의 비밀이 탄로되엿나하고 일순홍칫하여지는자기자신이 괴심하엿다

『겁쟁이 못난이』

하고 스스로의 비겁하고 무력함을 비우스면서 그는 두취실로 드러섯다

第9回 스마일랜드 二千童心의 交驩!

京城幼稚園聯合遊戱會

參加幼稚園

西大門幼稚園 朝陽幼稚園 安國幼稚園
龍光幼稚園 延禧幼稚園 水標幼稚園
崇二幼稚園 孔德幼稚園 往十里幼稚園
三光幼稚園 清進幼稚園 槿花幼稚園
紫霞幼稚園 梨昌幼稚園 昌信幼稚園
龍頭幼稚園 啓星幼稚園 新明幼稚園
惠化幼稚園 和光幼稚園 新門內幼稚園
東幕幼稚園 桃花幼稚園
輔仁幼稚園 麻浦幼稚園
(以上無順) 雨天順延

5月14日·景武臺에서

主催 朝鮮日報社

살결을 본바탕부터 곱고히게만드는

하로에 두번 三四分 치료로 근본적 치료가되는 新家庭美顔療法

처녀시대 명랑한 신녀성의활기와 청춘의꿈을 어엽뿐 얼굴에서 찻도록 하시려는분 자기만이 가지고잇는 어엽뿐 특증을 깨닷지못하시고 남이한다고 가튼화장을 하시나 어린애시절에 가젓든 히고 어엽뿐 살결을 오날날에는 얼굴 여드름、버짐、기름끼끄른 얼굴로된 때문에 생기는번민을 해결키위하야

가정부인 시부모 남편시중과 살님사리에 골몰하시는사이에 녀성만이 가질수잇는 어엽뿐 자력과 가정애의 모성애에 넘치는 매력을 가정의 평화를위하야 보존식히려는분 ‖보통하시는 화장(분·물분·크림 종류)는 일시적임으로 살결본바탕은 조금도 회복되지안는까닭에 거치러진 살결·빗갈이검은것·죽은깨·버짐·점점 심해가는 잔주름등을 업새고 분단장을 안코라도 근본적화장이 되기위하야……

직업부인 직업상 하는수업시 분단장을 하시게 되기때문에 얼굴은 분에 절게되야 빗갈이 검고 연독(鉛毒)으로말미아마 얼굴에는 무엇이 모도생기고 피부영양이 납빠진까닭에 파래가는 회색 매력을 다시차즈며 연독을업세고 일허버렷든우슴을 도로 차지시려는분……

남자제씨 로는 美容的立場보다도 皮膚榮養料로써 美白消菌作用으로써 꼭必要하나니 여드름·햇빗에거른데·개기름흘으는데 고통을 늣기시는분들은 두말업시 레온洗顔크림으로 치료하시면 단시일에근치됩니다……

활성상태(活性狀態)의 고로이도硫黃을 보유(保有)한 強力美白素『레온세안크림』은 미백살균(美白殺菌) 작용이 강렬함으로 자택에서 아무염려업시 간단히사용하야 단시일안에 살결이곱고 빗갈이히게되며 여드름 죽은깨 버짐 개기름 흘으든것이 업서저서 어엽뻐집니다

일허버린 靑春을 한탄하시는 분은 조곰도주저마시고 곳치료하시사 根治의기쁨을 어더주십시요

―정가―普通瓶 一圓四十錢、德用瓶 三圓四十錢 전도유명한 약방 화장품점에서 판매합니다 마는 매절된때에는 송료 삼십전을 선송하시면 대금인환으로도송약해드립니다

무대진정 통지하시는대로 조선국문으로 쓴『신가정미안요법』어느분에게도 거저드립니다

專賣特許·活性고로이도硫黃保有

레온세안크림

東京市神田區小川町西三丁目
株式會社 レオン商會
振替東京八八一番

博士創製 털나는藥

▼田中醫學博士方劑 ▼說明書 無代進呈

田中醫學博士의創製인털나는藥フミナインは毛髮의發生을促進하야그脫落及지게미를防止하고、即頭髮、눈섭、수염、腋毛、其他人體髮이 稀薄한것을만케하고 微細한毛根이라도 털나는藥 フミナイン의塗擦로 漸次生長식히오 또禿頭病에依하야 毛髮이脫落될時其脫落을防止하고 또 이諸病에 原因한 禿頭脫毛에 對하야서도 病菌을 殺滅식혀서 그와가티 털을나게 하오.

●대머리●젊은대머리●털생긴대●脫毛●털어릴빠진대●대리꼭지상한대●눈섭긴대●털잘못난대●男女의꼭잇會것에업는분……은그저다말고곳使用하라

毛生藥 후미나인

(全國藥店에잇슴)

フミナイン價 五十錢、九十錢、一圓六十錢、三圓、五圓五十錢、送料內地十二錢、萬一品切時는 代金添付하고 記發賣元에注文하라、即時送藥함。

模造品만흠 꼭フミナイン이라指名하시고買入하시오

發賣元 東京市芝區田村町四 電話芝一八七四番 振替東京三一八三三 東京藥院
大阪市赤十字病院前 電話天王寺三五五六 振替大阪五〇八一八番 東京藥院

樺太廳官營

海狗腎

新品到着

老少를勿論하고 陽氣업서 恨歎하시는분이여 貴下를爲하야 補精腎氣強壯에 神奇神秘한 天惠的靈効를 가진樺太廳官營捕獲眞品海狗腎이 到着하얏습니다 求服을 願하시는 분은 內容說明書請求하시면 無料進呈함

明治四十四年日、英、米、露四個國의條約에基한全世界에唯一한元素! 堂堂한實彈的眞品! 百發百中은이로두고하는말

朝鮮釜山草梁町 發賣元 合資會社 大洋貿易社 電話一、一八二番 振替釜山七九二二番

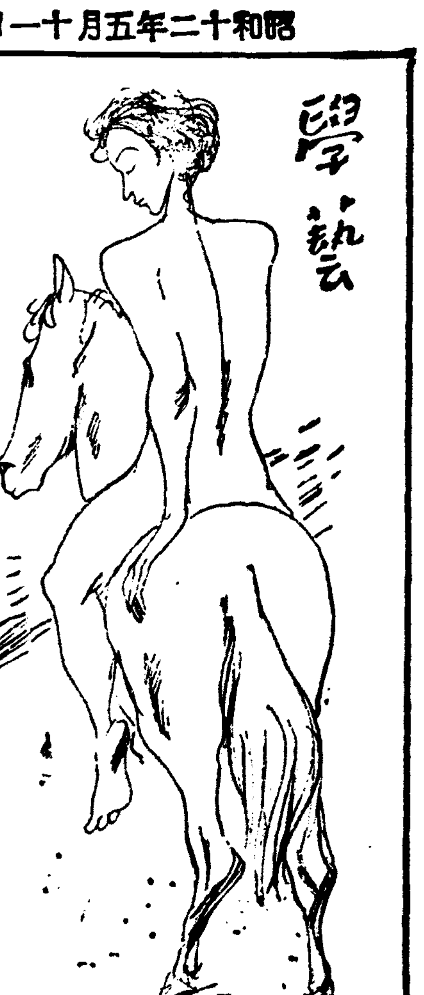

五月創作評 (三)
天逝한두作家의作品
嚴興燮

이作家는 무엇보나도 먼저對話의 表現術과 自然描寫에對한 修辣을 가저주기 바란다。

李箱氏의『終生記』는 그가 남기고간 作品中에서는 佳作에屬할 作品이다

이作品은 어떤事件의 展開를 通하야 即어떤 **具**象을 通하야 構成된 作品이아니라다만이作家의 特質인 構想없는 心境을敍述한 一種의 感想的 心境文學에 지나지안는다。

이作家는 怪僻을가지고 自己個性을 固執하는 獨特한 境地를開拓하고잇는 高踏派的 作家이엿다

그리하야 그의 最後의作『終生記』에 잇서서도 作家自身의心境을 奇拔한 文章으로서 在來의 表現手法을 全然無視輕蔑하고까지 天眞스러움을만들 文章遊戲에 沒頭햇다할수잇다。

그의文章遊戲는 實로 才氣燦爛하다。才氣가업는文章으로서는 到底히 空虛한內容의 이作品을 이만큼 魅力的으로 세워올리지 못햇슬것이다

그의才氣는 오히려 一種의狂的에가까운 病的思想을內包햇다

그럼으로 그의才氣煥爛한 文章은 그의狂的인變態的인 短命的인 **病**的인 思想을表現하는 道具로서만이어울리는 用途外에아무것도아니다

이作家는 의『終生記』뿐만아니라 過去에發表된몃篇의 小說과詩가 全部다그러한 範疇에드는것이엿다

가버린作家에게 너무甚한말갓지만 그의藝術을評價하는 冷情한立場에서 生死가 問題될게아님으로 一言으로써 이作家를規定하려한다

『李箱은 魔力的文章을 가지고 오직變態的心境을 無軌道的으로 그리든 短命的作家엿다』

金裕貞氏의 『정분』은農村에서 取材한作品이다

이作家亦是文章에 特色잇는作家엿나 이『정분』은 作者가徹底에 너어두고 發表치 안튼것을 『朝光』編輯部에서 그의天折을哀悼하는 意味에서 揭載햇다는編輯子의 **註**가 달렷기때문에批評을 避하는것이오히려 올흘는지도모른다。

이作家의作品에대하야 나는年前에 數次 評筆을 든일을 記憶하거니와 이作家의文章은 流麗簡潔하기보나 土俗的傳統美를 일지안흔 比較的 多彩的인感覺性이 豐富한作家엿다

이『정분』을 作家로서는 發表할意思가 업섯기때문 徹底에처바러두엇든 것으로보아 作者의自信잇는 作品으로는 보지안는게조켓다

다만 問題는 이作家가 무엇을 그리엿는가?하는 根本問題가問題된다。

이『정분』에 나타난 主人公은 식은 現下朝鮮農村의 辛酸과 苦勞의深淵에서 허덕이는 수만흔사람中의 一員이면서도 自己가 處한 現實의時代的性格을 把握못한 그程度의如何는 不拘하고 오직 **人**間個性의 奔放豪蕩한 凡俗面을 보여준것밧게 아무것도업다

作品은 언제나 時代를 나코 時代는또한作品을 낫는다。

이말은 極히 常識的인 批評基準에지나지안는다

그時代 그社會의環境의 人間性의 發展을 爲하야 强烈한意慾의 烽火를 들고나오지이 作家요 또한作品이다

이作家의 作品에對하야는 今後精密을 다하야 檢討를해보고십다

『女性』에는 安懷南氏의『南風』과 鄭飛石氏의『解春賦』가 잇다

近來『女性』에 실려지는 短篇物들이 大槪가 質的으로 貧弱한것은무슨理由일가?

첫재『女性』誌에 執筆하는作者自身들이 女性讀者를爲하야 特히水準을 한層나추어 쓰는것인가

그러한傾向도 보여지나 엇잿든 駄作이 만히發表된다는것은 作家와讀者나 어느意味로보든지 조흔 **現**象이아니다、纖細히 말하자면 現下朝鮮의쩌널리즘에 비위를맞추지안코는 살어가기어려운 作家들이니까 作家에게만 罪를 들려보낼것은 勿論아니다。

이런意味에서『南風』과『解春賦』는質的으로 貧弱한 駄作에屬한다。

『南風』은 農村의一少女가 尹主事라는 權力層의人間에게 貞操를 빼앗기고 내종엔 虐待를 밧게되여 그것이 原因으로 發狂하게되다。狂女가된 少女를옛날의 戀情을 품엇든 三奉이가 어느날 길거리에서 만나게되지날의눈물을흘리며 狂女를 업사안고 南風이 솔솔불어오는 솔밧사이無人地境으로 자최를 감추는것이 이小說의 줄거리다。刺激하는로만틱한 輕薄한 小品이라고할가!

좀더狂女가 되지안코면 안되게된 深刻한 人生描寫를 이作家에게 要求한다는것은 오히려 無理일는지도 모른다。

倦怠 (七)
李箱遺稿

날이 어두어섯다。海底와가튼밤이 오는것이다。나는 자못 이상하다。

가만히 생각해보면 나는 배가 고픈모양이다。이것이 정말이라면 그럼 나는 어째서 배가고픈가。무엇을햇다고 배가고픈가。

自己腐敗作用이나하고 잇는웅덩이속을 實로 송사리떼가쏘다니고 잇드라。그럼 내臟腑속으로도 나로서 自覺할수업는 송사리떼가 蠢動하고 잇나보다。아모러튼 밥을아니먹을수는업다。

밥상에는 마늘장아찌와 날된장과 풋고추조림이 慣性의 法則처럼 노혀잇다。그러나 먹을때마다 이飮食이 내입에 내혀에 달다。그러나 나는 그까닭을 說明할수업다。

마당에서 밥을먹으면 머리우에서 그無數한 별들이 야단이다。저것은 또어쩌라는것인가。내게는 별이 天文學의 對象될수업다。그러티고 詩想의對象도아니다。그것은 다만 香氣도觸感도업는 絕對倦怠의 到達할수업는 永遠한彼岸이다。別조차가 이러케싱겁다。

저녁을마치고 바그로나와보면 집집에서는 모기불의 煙氣가 한창이다。그들은 마당에서 멍석을 펴고잔다。별을처다보면서잔다。그러나 그들은 별을 보지안는다。그證據로는 그들은 멍석에눕자마자 눈을감는다。그리고는 눈을감자마자 쿨쿨 잠이든다。별은 그들과 關係업다。

나는 消化를促進시키느라고 길을 왓다갓다한다。돌아올때마다 멍석우에 누은사람의 數가 늘어간다。

이것이 屍體와 무엇이달을까? 먹고잘줄아는 屍體ー나는 이런失禮로운생각을停止해야만되겟다。그리고 나도 가서 자야겟다。

房에도라와 나는 나를 살펴본다。모든것에서 絕緣된 지금의 내生活ー自殺의 端緖조차를 차즐길이업는 至今의 내 生活은 果然 倦怠의極 倦怠그것이다。

그러치만 來日이라는것이 잇다 다시는 날이새이지안는 것갓기도한밤 저쪽에 또來日이라는놈이 한個 버티고 잇다마치凶猛한刑吏처럼ー나는 그 刑吏를避할수업다 오늘이되어버린 來日속에서 또나는 窒息할만치 심심해해야 되고기막힐만치『답답해해야 된다。

그럼 오늘하로를 나는어떠케지냇든가 이런것은생각할必要가업스리라 그냥자자 자다가 不幸히ー아니 多幸히 또깨거든 崔서방의조카와 將棋나 또한판두지 웅뎅이에가서 송사리를 볼수도잇고ー몃가지 안남은記憶을 소처럼ー反芻하면서 끗업는 懶怠를 즐기는方法도잇지안흐냐

불나비가달려들어불을끈다 불나비는죽엇든지火傷을 입엇스리라 그러나 불나비라는놈은사는方法을아는놈이다 불을보면 뛰어들줄도알고ー平常에 불을 焦燥히차저단일줄도아는 情熱의生物이니말이다。

그러나 여기 어듸 불을 차즈려는情熱이 잇스며 뛰어들불이잇느냐。업다。나에게는 아무것도업고 아무것도 보이지안는다。

暗黑은 暗黑인以上 이좁은房것이나 宇宙에꽉찬것이나 分量上差異가업스리다。나는 이 大小업는 暗黑가운데누어서 숨쉴것도 어루만즐것도 또 慾心나는것도 아무것도업다。다만 어디까지가야끗이날지 모르는來日 그것이또 窓박게登待하고잇는것을 느끼면서 오들오들 떨고잇슬뿐이다

十二月十九日未明、東京서

國境斷想 鶯信의抒情 ❷
安龍灣

내고향은 冬眠에서 깨일줄을 모른다。동넘어 버드나무아래 냇물이 따듯해지고 工場뒤뜰에 煙氣를 덥고도 빨족빨족새싹이 엄돗건만 地區의 心臟은 전날가티 파ー란 液汁이 물도는 希望의 울적임과 準備를 가지지못한다。그러키에 터오나는 사랑의 感情으로 苦難의 밤을 느어가는불길을 讚嘆하고 아름다운것으로 느낀다。

詩人은 다처오는날에의 想像속에서 北쪽『도니에브르스토루이』의 大콤베이야의 電流에 共感되는 로맨을 計劃해야한다。이곳에 오늘날 靑年의 정열이무칠 단하나의 獻禮이 숨겨저잇다。옛날의 地區사람들! 조으든 燈불아래파란菜葉服의 기름냄새가 물신하고 빨간 안다ー라인을 팔꾸렛에 그으며 뜨거운입김으로 이야기를 바꾸우든 봄의 아들이요 開拓者이든 젊은동무들은 모두 호러진지 오래다。나는오늘 陽光에 充滿된 地區거리를 노래조각을 주스려 도라단기노라。

堤坊의 뚝길에는 새파란불이 오르려하고……。나물캐는계집애들의 아직褪色치안흔 분홍、노랑옷빗치 色彩를 도두엇다。그들은 봄의 傳令일가 그들의 때무든 볼다귀에 어린피방울이 淸新하게 다롱다롱매친 우숨의 幸福된 香내가 뜨게될 날은 언제일가。

내가 故鄕에의 사랑의 느낌이 생소듯 가슴메이게한것은 한三년전의일。봄제비에홀려가버린 이야기엇다 오늘도 찬란한 光輝로 결정되어 이처지지안는 저ー黃昏의詩!ー강여흑、對岸의 六道溝라는 工場地帶에 키워오든 女工들만나려 鐵橋를 거닐때엿다。

落照가 금시 노을로피어구름의 꼿다발들이 불타고…。江上은 어두어가며 돗쪽이金빗별이 되엇다。이때다。저녁이라、복잡한 음향을줄로 흰콩구리ー트、紡織의 내사랑하는 게집애들이잇는 담안에서싸이렌의 BO가 울려왓다。希望에 넘처 뜨거운 핏줄로 사랑의 聖禮과가티 새로운世代의 光榮이 纖노혼 아름다운게 순트는 우리네의 꼿츨 참으로 사랑 그것이 벌서熱火로 溶解되어 빗나는 無限로 흐르는숙간의 감격에부디쳣든것이다。

夕陽의 黃金色 層雲은 諸調를가지고 새일에반주하는 콜러스의 祝福가탯다。그故鄕의 傳統을 느으는 자랑스럼이노을빗에 저저든때……이記憶은 오늘내詩에 고요한 香氣로味磨되어 피어잇다。

ー○ー○ー

뚝을따려 十里 보리밧새 아지랑이에 종달이차즈며 돌면 西南쪽에 水門이잇다。

이곳은 봄의 把守ー나의 詩心을 울리는곳이다。먼ー水平線이 파라케진해서 뱅어잡이배가돌을 날카롭게 깨닷는것도 이곳水門이요 조금드려서 흉구藏林園의 貯水池『卷土ゲ殿』이다。江岸의 버들가지도 눈뜨게되엿나보다。어린요람의이야기가 잠자는 봄피리의牧歌여!이런 感傷은 木材를 베는 〃모ー라ー〃가도는壯大한 光景아페 멈추어진다。

다음이 埠頭。인제날이 溫暖해지면 하ー얀 신선한 뱅어(白魚)가 볼풀의 첫손님으로 차저들께다。季節에따르는 뱅어공장의 女工들의 정몽아리에 봄빗과함께 고운情緖가 숨여들것이다 新緣이들자 힘마에가게〃가 나룻대는 빗속에 숨긴 계집애들의 感情과 生活의 苦惱를 노래불러주고십다。마지막〃꼴인〃은 製紙의 붉은 練瓦五層의 宿舍거리 가장 아름다운 記錄이잇는곳이다。

내고향의 讚歌는 이動脈에서 情熱의柑橘를이르켜 빼처지겟다。어두운 把影에차혀 람보ー의『地獄의 계절』을안고 散策하다가도 지낸날의 국경의 시인으로의 花冠을 짜려든것을 느낄때가 며번이든가。사랑하는 내고향아 나는 石川啄木과가티『돌맹이로 몰아좃기운듯』네프랭『음을 떠남지도 모르나 너를 永遠한사랑의對象으로 삼고 鄕愁라는 글字를〃제네레이숀〃의 불꼿츠로裝飾하리라。熱狂的인 韻律과거의 메랑코리아의 울림을적시고 새로운語義를 주리라

내故鄕의 讚歌!그는 어떠한꼿다발로 꾸밀가 무지개와 별과 샘ーー꼿즈로!꾀꼬리노래로?그러나 빨간電流가 흐르는어린이의 손風琴소리를 아저서는안되겟다

(二月二十日國境)

科學
最近世界航空界展望 ⑤
李相睦

伊太利는『로ー마』에다가 航空都市를 建設하야 航空力學의硏究로부터 空軍의 養成에 이르기까지 一切의 空軍을 統制하야 一路空軍의 擴大에 努力하고잇다。

現首相『뭇소리니』는 在野當時부터 伊國航空界의 不振을 非難하고잇섯스나 一次政權을 獲得하자 一九二三年航空高等委員會를 設置하야 陸海軍及 植民地軍의 統轄制度를 設定하고 이여 一九二五年 空軍省을 設置하야 空軍을 獨立시키엿다

伊國은 英獨空軍等의 刺戟을 바더 空軍의充實을 圖謀하야 一九三四年度부터 十二億『리라』의 豫算으로써 空軍整備六個年計畫을 三個年에 實現하기로 變更하고 特히 重爆擊機의 製作에 全力을 傾注하고잇다

極東에잇서서와 露西亞는 極東進出慾과 航空第一主義를目標로 西伯利亞를 橫斷하야『우라지오스토크』에 이르는 大航空路를開設하고 北氷洋을거처 東沿海州로부터 尼港을거처 北樺太로부터『카작』共和國을거처『알긴』『오하』軍港에 이르며 또는外蒙으에이르는 中央亞細亞로의 航空路를그리엿스며 最近完成한重工業의힘은 優秀한國產旅客機를陸續極東으로보내고잇는 狀態에잇다

露西亞의空軍은一九二三年까지는 不振狀態에잇섯스나 次次空軍의充實에留意함에이르러 一九二九年頃부터는 急速한發達을이루어 現在에잇서서는 歐米各國에比하야 遜色이업슬만큼 發達되엿스며 將來더욱發達될狀態에잇다

露西亞空軍의 特色은 空軍降下部隊로 이것은 露西亞가 第一 重要視하고 잇는것의 하나이며 戰鬪部隊를 落下傘에 依하야 敵의背後에 投下하야 後方으로부터 攻擊을 行하랴하는 方法이다 그數는 確實치아니하나 昭和十年九月『키엘』附近에서行한大演習에는 約一聯隊가량의部隊를 空中投下에 成功하얏슴에미루어보아 相當한數의 訓練된部隊를 가지고잇스리라 推測된다 또昭和十一年九月 白露『민스크』地方에서行한大演習에는 大規模의 空中部隊를 採用하고 잇스나『위ー시로프』는 이에關하야『空中兵團은 가까운 將來에잇서서 近代戰術을 一變하리라고 말하고 잇다

中國의 航空은 數年前까지는 實로 보는것이 업섯스나 最近列强의 援助에依하야 놀날만한 發達을 이룸에이르러 航空勢力의 實質은 列强의 航空勢力으로서 觀察함이 正當하다할수잇다 目下列强中最大의 勢力을扶植하고잇는것은 米國이나 最近에 잇서서 伊國의 擡頭는 注目할배나

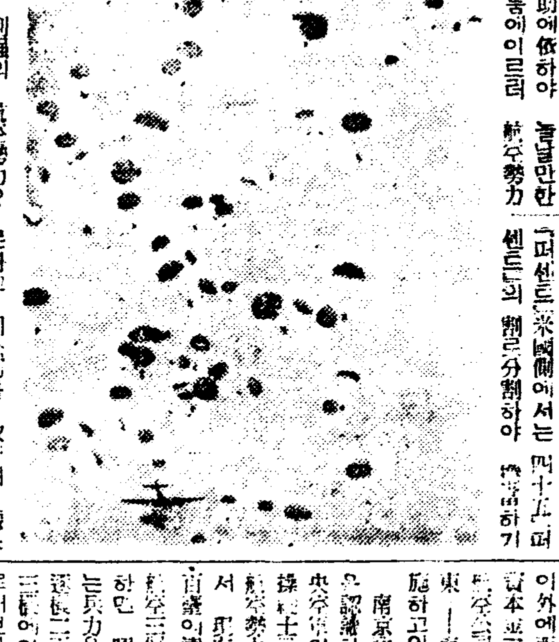

一九二九年 國民政府는 國內商業航空網의建設을 計畫하고 中國航空公司(C·N·A·C)의 創設에着手하야 交通部의 代表를派遣하야 米國側의 中國航空公司의 會와 協議하고 中國航空公司의 財政及指導權을 協定하얏다 이에 中國側에서는 總資本의五十五『퍼센트』米國側에서는 四十五『퍼센트』의 割로分割하야 擔當하기로하고 同公司를 政府의 監督內에 두기爲하야 同公司는政府의 實業部에 登錄되얏다。이公司에는 上海漢口間의第一線外 揚子江流域의 全商業中心地南京、安慶、九江、漢口、沙市、宜昌、萬縣、重慶等을連絡하고잇다

中國에는 이外에獨中合辦의歐亞航空公司가잇서 이것은一九三一年滿洲의『룹트·한사』會社와의合同으로成立된것으로 一九三五年까지 上海、蘭州間 北平、廣東間 包頭、蘭州間 西安、成都間의 四線을經營하고잇다 이外에西南五省의 官民合辦으로 資本金二百萬元으로 設立한西南航空公司가 昭和十年八月부터廣東ー南寧ー龍州의定期航空을實施하고잇다

南京政府는 空軍의絕對的優越을認識하야 米國의援助下에 中央空軍의擴張을企圖하야 器材及操縱士를米國으로부터 招聘하야 航空勢力의强大化에 努力하고잇서 現在南京政府의所有機는 八百臺에達한다한다 航空三個年計畫의 傳하는바에依하면 昭和十一年末까지 增加되는兵力은 偵察機三百五十機 輕爆擊機二百機 重爆擊機二百機合三百機에이르리라하며 이것으로미루어보아 數年後에는 優勢한空軍을 保有하리라고豫想된다 以上概數의關係로 詳細한것은省略하얏스나 이것으로서 大略世界航空界를一瞥하얏다고 생각한다。(寫眞은落下傘隊)ー끗ー

學生作品
南國의봄追憶 (四)
中學 崔琴桐

세상의 볼평도 섬에는 알리업고 세상의 추태도 섬에는 몰을것이다。그저 갈매기처럼 純朴하고 동백꼿처럼 타는가슴을가진 섬처녀와가티 바다처럼 浩然하게 내 一生을 마치고 십다。

눈섭을 그리지 안허도 머리를 지지지안허도、분이나 연지를발르지 안허도아니 그런말조차 몰른다해도 섬처녀의 그 햇볏헤 끄슬려고 빨르섬이가된 팔과 다리와 그리고 얼굴에서는 나는 오히려 感激기픈 香내를 바들것이다。

파도치는 바닷가에 미역따는 처녀
물소리 요란스리 달려드려도
갈매기 성가시게 속살기어도
섬아씨 풋가슴은 겁도업서라。
동백꼿 파리처럼 가슴은타도
갈매기 나래처럼 깨끗하답씨
제대로 곱게자라 저혼자피는
저기저 섬아씨는 복도조와라。

이러케 휘파람을 부는사이에 배는 와연、南海의 달빗속에안기고 마럿다。먼데서 드문드문 불이 고양이 눈처럼껌벅거린다。솔바레 더핀 섬은 섬그림자 그우에서 조각달은 그저 입을담을고 이孤島를 직히는구나。이러케 해와달을 치정 어버이와가티 이 쓸쓸한孤島를 다녀가고 물소리와 바람소리는친구와가티 정어드럿고 물새도오다 가다 깃을 것고 쉬엿다가겟지!

배슬리도 업고 안배슬리도업는 이섬에 노루、꿩、물새도제대로 크고 풀과 나대와 나무와 꼿도 저혼자 더대로 크고 피고 욱어지고 지고ー時空을 超越한 時空에 自由는 오ー직 바다이엿다。

아ー퍽도 저섬에 살고십다。厭世의 모ー든 시름을 훨훨터러버리고 내홀로 저섬에도ー가 밧도파고 논도갈고 기리기리살고십다。

사람사는 世上에서ー文明의둘결속에서 孤獨을 느끼지 이미오래인 나는 저러한 無人孤島로 도라가 안김으로써 나의가장 幸福은 잇슬것갓다。

오호! 내마음의 늘 孤獨할이여!

그러나 사람들아! 임자업는 저섬이라 탐내지 말라!오늘밤도 저달이 윈밤을새우며 직히고 잇노라。

이 엽채라든 조금도업는듯가모매마루는여! 엔진소리를 죽이여라! 행여나 바닷가에 깃들거든 갈매기의꿈이 흔들릴새라

나는 몹시 적정이구나!

배는 저혼자 숨이차게 달린다。강아지 헐끗보나는 좁터 깔깔한 바다바람은 잘도 부러오네! 한눈을감고 외쪽눈만 또 고잇는 달은 쾌 쌀쌀하다。

이기운데 홀로 나그네만이 넉을노코 서잇구나。

ー鷗丸에서ー

學芸小抄

尹崑崗詩集 『大地』出版記念會

尹崑崗詩集『大地』가出版되엿스므로이것을 祝賀하기爲하야 李眞永 朴英熙 林和 韓雪野 嚴興燮 白鐵 其他여러文人과友人의 發起로 오는 五月十一日 午後여섯時半부터 本町明治製菓三層홀에서 出版記念會를 열기로되엿다。

紙上顧問

【問】저는 今年二十一歲된靑年이온대 聲樂에 趣味가잇습니다 그리고 거기 對한素質도잇다고할수는업습니다 그러나 돈이업는몸이라 學校에는다닐수업고하며 山에나다니면서소리를질러볼가하나 그것도亦方法을 몰라할수 업서 그저岐路에서만헤매고 잇답니다 그러고 聲樂에 對한 講義가튼 書類는 업는지요 山에가서 소리를 그저高低를不拘하고지르면 되는지요 先生님仔細히下敎하여 주시옵소서 樂壇에오르고자하는一愛讀者

【答】聲樂이나 音樂이나 모두 一定한 順序를 밟지안흐면안됩니다 당신처럼 아무러케나 소리를친다고되지안습니다 아무조록 專門家에게교수를 바더보십시요 그리고 별로 講議録이라고는 업습니다 本町一丁目 山葉피아노商會에서發行하는 音樂이란 雜誌를 參考해보십시요 (係)

【問】京城府內에朝鮮發明協會란 社團法人이 存在하고잇습니까 萬若存在한다면 協會住所를 下敎하여주시옵기 懇望하나이다。地方一讀者拜上

【答】公平町一一九番地외다 (係)

【問】廣辭林과가튼 朝鮮語辭林은 某處에서압니까 朝鮮語辭典은? 以上

【答】그런辭林은업습니다。辭典으로는 總督府編纂의 朝鮮語辭典이잇고 朝鮮語學會編纂인 朝鮮語辭典도 近近完成한답니다。(係)

【問】普文文驗講義錄을 發行하는 大日本通信社住所를 下敎하야주시오

【答】東京市澁谷區明治神宮表參道會시다 (係)

【問】저는今年二十歲된 男子이온대俳優가되기願합니다『俳優가되라면 俳優學校가잇습니까』또『아무나될수잇습니까』될만한 資格과俳優學校의住所를 여러先生님께서 親切히下敎하야주시옵기 千萬伏望하나이다 忠北 K生

【答】俳優學校는 업습니다 京城府仁寺町泰和女子館內 劇藝術會로問議하시오 (係)

【問】저는現在京城某女高에在學中이온바 明春卒業을 압두고苦悶中이온바 希望은 醫學이온데 어떤學校가 맛당할는지 아지못야 問議하오니 日本에 女醫專으로 學校內容이 充實한學校와 每月平均 學費는 얼마나될는지 仔細히下敎하심을 伏望하나이다 仁川W生

【答】東京市牛込區河田町에잇는 東京女子醫學專門學校가 조흡니다。學費는아마 月平均五十圓以上은 해야할것입니다。

玄濟明獨唱會

時日 五月十四日午後八時
場所 府民館大講堂
入場料 一•五〇 一•〇〇 五〇
主催 延禧專門學校
後援 朝鮮日報社學藝部

獨逸베루쓰博士와 博士를德하는草津에 頌德碑

梅性毒인 便秘와痔疾 放心은禁物
餘病을惹起식힐도이病에서

便秘와痔疾 어느것이나 非常히 만흔個立한 病의한아인대 大體어떠한것인가 사람들은 이것을輕忽해버리고말기쉬운것이다 그러나 이만칠餘病을 일으키기쉬운病은 또업스며 날마다治療가 지도꾸준히해야할 至極困難한 病이다

特히梅毒이잇는사람은 거진便秘와痔疾은依例히 따르는듯한대그 原因은 모두가菌毒이 血液中에 潛伏해잇는때문에 血液循環이나 新陳代謝가 조치못함으로 胃腸의活動이낫버지는結果 消化機能이不充分하게되고 그때문에 便秘를이르키게되며 또血行히조치못하게되면 肛門部에 梅毒性汚血이停滯되여 그곳에炎症이생기고 여러가지 梅毒性痔疾에걸리게되는것이다

그런대 梅毒에對한 知識이업는 사람은 便秘든지 痔疾이든지그 原因을잘캐여보지도안코 單只對症療法만 取하려하는듯한대 萬一梅毒性인것이면 無論驅梅療法이아니면 絕對로 治療할수업는 것이다 베루쓰丸은 十餘年來梅毒專門의 內服藥으로 널리알려진바이고 信用이잇는 良劑임으로 日常本劑를服用하면은 이것이 梅毒性의便秘와 痔疾의原因인 血液淨化와 新陳代謝의 旺盛해짐에따라 完全히快癒狀態로 잇끌게되며 따라서 이에따르는不快한餘病 頭痛 眩暈 胃腸障碍 疲勞 其他便秘와 가장密接한關係가잇는 梅毒性動脈硬化 高血壓이나 婦人의產前產後에생기기쉬운梅毒性痔疾等 무엇이나이저바리게되여 오래전부터好評을博하고잇는것이 實로 베루쓰丸이라하겟다

只今이梅毒恐怖時代
實効를뵈주는베루쓰丸
高血壓、婦人의不姙症에도注意하라

001073

【前項】에는 梅毒性便秘와 痔疾에대해서 얘기햇지만 直接梅毒症狀으로서 第一무서운것은 淋巴腺을 侵犯하고 世俗에말하는 생기는것과 頭髮이빠지는것、목이쉬는것、또第二期梅毒의 發疹、卽여드름、부름가튼것이 皮膚에나타나는것、또는 第三期에드러서 脊髓障害로 頭腦를 侵犯하야 바보나 그러치안으면 狂人이되든가 脊髓病에걸리여 中風狀態로 허리가휘늘어지고 늘어지는病이되고 마는것이다 창창이라고하야 筋肉과骨節에 障害를 惹起식히는것도 이때이니 肉臟에까지 이르면 種種의惡性病變을 惹起식히고만다

【最近】에는 婦人에게 梅毒이만하 不姙症이나 流產을하는等 不具者同様의 病變을 이르키고 或은遺傳梅毒等、全혀梅毒뿐이아니라 男女를 通해서 體力이어느곳을 侵犯치 안는곳이업다 베루쓰丸은 初期、二期、三期梅毒을通하야 一般梅毒과 體毒을 비롯하야 痔毒 痲疹 여드름 부름또는遺傳梅毒 腦梅毒神經痛 류마치스 動脈硬化 便秘等 모든梅毒性疾患에服用하야

【하로】고 도그에따르는毒素를 大小便과함께 體外로排泄시킴으로 血行과新陳代謝의 活動이非常히조화지는同時에 胃腸을强하게함으로 食慾이무척늘고 顔色은조와지며 頭腦가시원하야저서 更生한듯한快癒狀態가 되는 것이다

此際에 우에말한것가튼 種種의 梅毒으로 煩悶하는분은 반드시 베루쓰丸을 服用하야 정말로씻슨듯한 健康을다시찾어야한다

梅毒과體毒 便秘、부름에
베루쓰丸

獨逸베루쓰博士 SUZUKI NIPPON-SEIYAKUSHA

梅毒、體毒、痲毒、痔疾、淋、冷毒、脊髓癆、腦梅毒、遺傳梅毒、류마티스、瘰疾이皮膚病梅毒性早毒여드름、動脈硬化症、梅毒性便秘等 히梅毒性疾患에良効잇슴

藥價 六日分一圓、十二日分半分二圓、二十日分三圓 三十五日分五圓、七十五日分十圓、百六十日分二十圓 二百六十日分(徳用)三十圓 送料四十二錢、代引十五錢增

東京市日本橋區濱町三丁目四十番地
發賣元 鈴木日本製藥社 社長 鈴木淸一
振替東京一〇五番 電話茅場八〇番九〇番

代理店 京城 木村、新井 釜山 大黑、藤田

續映!興行界初有의大人氣!! 五月八日부터當堂第二週續映 MGM超特作全發聲日本版 巨匠리차드소ー부氏大作品! 猿猴人 다ー산의逆襲 跳騎王조니와이스마유라氏主演 모ー린오사리반孃助演 天下의人氣를獨占한ー산映畫의決定版은連日連夜의大滿員으로第二週續映中
PCL超特作全發聲 山本嘉次郞氏監督作品! エノケンの近藤勇 榎本健一氏主演 宏川光子 北村秀佐子 二村定一 高尾光子 助演
其他 短篇物上映
次週十三日부터 찰플에출루는怪物 大豫告 平原兒키ー론西班牙媛亂 乞期待! 刮目期待하시라
黃金町 電光二九五 優美館

◎五月八日부터三日間大公開 朝鮮映畫盛賞第二週 晝夜二回始映 낮一時 밤八時 大衆料金 十錢
▲金剛키네마超特作映畫 朝鮮映畫白眉篇 銀河에흐르는情熱 李源鎔·李慶善·朴齊行·沈影·申一仙·柳新芳共演
▲五洋映畫新特作映畫 春香傳續篇 그후의李道令 李遠·獨銀麒·楊白蛇·張鶴 共演
▲〇〇社特作流社키네마提供 春史ー羅雲奎編 開化黨異聞 羅雲奎·林雲鶴·尹逢春·河小楊 共演
次週十一日ー樂劇團美人群!娘娘子ー行來演朝鮮娘子群美姬團出演
往十里町 光武劇場

メトロポリタ映畫社提供 アドルフ·オーウルブリツクシ主演 カロイの戰慄
大都映畫社超特作時代劇 松山宗三郞 三城輝子主演 猿飛佐助 前後篇全部十八卷上映
八日ヨリ十一日マデ四日間 階下席 十錢 均一

◇五月六日부터三日間 每晝夜二回上映 낮一時、밤七時半始映 大衆料金 階上二十錢 階下十錢 均一
◇와너社超特作名篇封切 全國活劇 뿔내라카그니 監督…로이드베ー콘氏 主演(제쓰·캬그니氏)
◇와너社超特作全發聲日本版 笑劇부라운써커ー쓰 監督…레이·엔라이트氏 主演…조ー·에브라운氏 助演(바드리샤·에리쓰孃)
◇마키노社超特作現代劇全發聲映畫 喜活劇青春五人男 後篇 監督…牧陶方氏 主演(田村邦男氏 月形龍之介氏)
永樂町 本三〇一四 中央館

大江戶の魔劇 次週ー特高檢察隊ー心臟が强い
桃花劇場 電(龍)一二三三番

朝鮮日報 京城販賣 電本③一五七九

헐리우-드通信

스타-의私生活 (2)

終林에서 許現

헐리우-드에는 헤알릴수업시만흔 스타-가 잇습니다 이들의生活을 눈으로 一一이 살필수도업거니와 또한必要도 업슬것갓습니다 다만 그가운데서 재미잇는 열몃가지만 추려서쓰기로하겟습니다。

헐리우-드에서 여러사람에게 미움을밧는사람이누구냐고 무르면 윌리암•포-엘이라고 합니다 그러나 女子들에게는 그러치도안흔모양—女子에게는 여간상냥하고 親切히구지안습니다 그反面에男子에게는 친구의義理도 무어고할것업시 그저게똥노릇을하고 도라다닙니다

會社로보아서는 이러한사나이가人間的으로 미움을살스럽더라도 돈이만히잇슬때는 한개의훌륭한商品으로서 極좋한對接을해주는것입니다。

그反對되는 사나이로 크라-크•게-불이 잇습니다 그는 俳優로서 조타기보담 人間的으로 아주親하기쉽고 마음새착한이로 定評이 잇습니다 누구에게나 실흔소리를하지만 同僚들사이에도 아주評이 조왓습니다。그러나 웬일인지 製作者나監督에게는 그瞬하엿슬로도 곳잘성화를내고、딱딱하게 굴며 不平을 이르키고 命令에服從하지안습니다 그래서 會社幹部들에게는 미움을받고잇습니다 여기에 그의人間的인 一面을 아라볼수 잇슬가합니다 친구들에게 好感을 사게되는 것도 이러한一面이 製作者나 監督들에게 아양을떨고칸 지나친협을가 십습니다。製作者나 監督들에게 사스럽게구는 사람으로 이름이놉기는 하-버드•마샬이엿습니다 製作者나 監督들에게는 好感을 사나 一般의評은 조치못합니다。

헐리우-드에서 로버-트•엘라의 人氣는 놀라웁습니다。그러나 私生活에 잇서서 너무지나치게 거만하고 女子들과만사귀게되는것이 친구들에게는차라리 미움을밧고 잇습니다 이사람의人氣란 스크린에限定되여잇는가 생각하엿습니다 그전부터 크라라뽀-가 조키에 헐리우-드의길이라 그기살고잇는 뿌라운따-비에서 만나보앗습니다 만나지안흘때 생각에는 지금좋은 相當히나이가먹고 늙엇슬이라고 생각햇스나 정작만나서 보고놀랏습니다 정말『잇트』란는單語를創造시킨사람이라 누구에게나지지안케 에뻣습니다。지금도열일곱살이나 열여덟살먹은處女로밧게보이지 안흐니 놀나지안흘수업섯습니다 내가 당신의편이라고 말하엿더니 반기워하엿습니다

헐리우-드의스타-들은 모두 하이힐의 아주굽노픈 신을 만히들신고잇섯습니다 男俳優들中에도 크라크、게-불가튼사람은 女子들이 신어도조흘만큼 굽이노픈신을 신고단엿습니다。

(사진右는 크라-크•게-불、中은 윌리암•포-엘、下는 로버-트•델-러)

劇研五月公演에

春香傳再上演

五月十五、六兩日府民館서

劇藝術研究會에서는 지난번의公演에 〃카쥬-샤〃를 上演하야好評을밧고 그會의 月一回公演의 푸랜에依하야 五月公演의레파토리를 決定하얏다。레파토리는 柳致眞氏脚色의〃春香傳〃四幕인데 이劇은 昨年의公演에서上演하얏이 잇던것으로 그當時好評을 밧던것이므로 이것을若干修正하야 再上演하기로 되엿다

公演日字는 오는五月十五日밤부터 十六日晝夜로 市內府民館에서 열기로되엿스며 演出은柳致眞 裝置는姜聖範氏等이 責任을지기로 되엿다

終林으로가라

게름뱅이여

헐리우-드의스타-들은대채 一年동안에 몃칠이나 勞働하는가——昨年度에 第一甚한勞働을하얏다는이로 目下廿世紀폭스社에서 로렛타영과 함께『카페-메트로포리탄』에出演하고잇는아돌프•맨쥬-로서 每日平均十時間式 二百五十日을勞働하얏는데스타-가二百五十日間이나 일하얏다는것은 米國映畵界의 歷史的事實이라해서 評判이되여잇섯다 勿論主演스타-와엑스트라라던지바이•푸레이어 사이에는 差異가잇다하더라도 一年동안에 二百五十日勞働이대단하해서 問題를이르키고 話題거리가되다는것만보아도 헐리우-드사람들의호화로운 노릇을 짐작할수잇다 普通스타-는 一年에二百日前後가만코 웬만하면 六個月間인데 나머지 六個月間은休養하게되여잇다 半은놀고半은일하면서도 月給이나 收入은루-스벨트를 저쪽으로 밀어제치고 몃갑절이나 만히밧게되는것이스타-業이라면 놈팽이게으름바지가 이것을 부러워하는것도無理가아니다

GOSSIP—TODAY.S 무비•꼬십

짜-넷트•맥드날드는 미니아추어의 人形을 모는 蒐集癖이잇다。

그와가티 로사린드•라셀은 이상스럽게생긴 빗(櫛)을 하나도빼지안코 모아둔다。그밧게 워-레스버아리-는 트로피-크라-크•게-불은 古器와 最新式銃砲를 蒐集。도로레스•델리오는 센치멘탈이스트다。彼女는 세드리크•기본스로부터 꼿다발을바들때마다 그가운데서 한송이式은꼭補物標本만들드시 保管해두고 바든年月日과 『幸福되소서』하는 글발쓰인 카-드를붓처둔다。

차-리•랑스는 終林에서 第一가는 愛犬家다。그가飼育하는개는 全部가열네마리인데 그가운데서 조흔獵犬이만히잇스나 狩獵은한번도 하지안는다。

빙、크로스비-는 自宅에 훌륭한 圖書館을 만드러두엇다。藏書數는 千餘卷 그러나 누구나 그女子가冊을읽는것을 본일이업다고。

쪼-지、라푸트는 넥타이를蒐集하기조와한다。一週日平均二十五個의 새넥타이를 사드리는데 이것을 한번도매고 다니지안하고 自己愛人바지니아-파인으로부터 보내준것을매고다닌다。

마르레-네、데트릿히는훌륭한사진機를 가지고잇스면서도 사진은 찍을줄모름뿐더러 찍지도안코 그냥감추어둔다。그뿐인가 존、볼스는 조흔自動車를두대나 가지고잇스면서 每日十마일以上의길을 自轉車로往來하고잇다。

라디오

十日 (月曜)

◇午後六時兒童과先生의時間 朗讀과話方 一、아사(讀本卷三第二課)二年生大蛇たいじ(讀本卷五第四課)三年生 竹添普通學校

◇同六時(大)連續童話劇 日出ちやんお手柄(第一回)佐佐木邦作 春の巻(一)テキスト五四頁(第一放送) 大阪放送童話研究會

◇同六時二五分(東)英語講座(二一) A、F、토마스

◇同七時三〇分 常識講座 農工併進에對하야 京畿道産業課長 宋文憲

◇同八時 南道民謠 一、六字백이 二、흥打鈴 三、개고리打鈴 四、珍島아리랑 五、캐지나칭칭 六、방아타령 七、보리타작소리 金守 鄭色 吳柳 朴基采 大笒

◇同八時三〇分 一、歌劇「카르멘」中에서 알레구리아 二、로렐라이……獨逸民謠 三、솔베이지의노래……그리-그作曲 四、歌劇「미뇽」中에서 그대여아는가南쪽나라…토-마作 五、歌劇「리골렛트」中에서……베르듸作曲 그리운그의이름 피아노伴奏 朴景嬉 高鳳京

◇同九時 連續野談(二) 冠岳豆끼 申鼎言

十一日 (火曜)

◇午後○時五分 伽倻琴併唱 一、短歌 大丈夫 二、唱劇調 沈淸歌中船人따라가는데 朴秋月 鼓手 池龍九

◇同一時一五分 衛生講演 頭痛과服科 魚澈

◇同四時三〇分 野球試合實況(決勝戰이有한時)(京城)—京城球場으로부터中繼— 京城實業野球聯盟春季리-그戰

◇同六時 童謠와唱歌 一、할미꼿 二、우리집콩나물죽 三、그리운나의집 四、꼿 五、시골아츰 六、양양범버궁 七、쫓겨난동생 八、故鄕(國語) 京城培英學院兒童 伴奏 尹福業

◇同六時(大)連續童話劇 日の出ちゃんのお手柄(第二回)佐佐木邦作 春の巻(二) テキスト五四頁(第一放送) 大阪放送童話研究會

◇同六時二五分 初等國語講座 高橋平次郎

◇同六時三〇分 어린이新聞

◇同七時三〇分 副業講座(三) 桑樹栽培의要義 權奇東

◇同八時 西道民謠 一、孔明歌 二、寧邊歌 三、긴난봉가 四、자진난봉가 五、변조난봉가 六、개성난봉가 李眞鳳 金玉葉

◇同八時三〇分 歌詞 一、相思別曲 二、黃鷄詞 金花香 金蘭珠 金永根 金一宇

◇同九時 古談 破漏鐘울릴때 大笒 杖鼓 金濟雲

第一放送

◇午後○時五分(城)三曲

◇同六時(大)童話劇

◇同六時二五分(東)講演

◇同七時三〇分(東)舞臺中繼

◇同八時三〇分(東)落語

◇同九時(東)講演

本社主催

將棋名手對局譜(十)

漢先手 李在鳳 楚 金子石

◀ 十九手圖 ▶

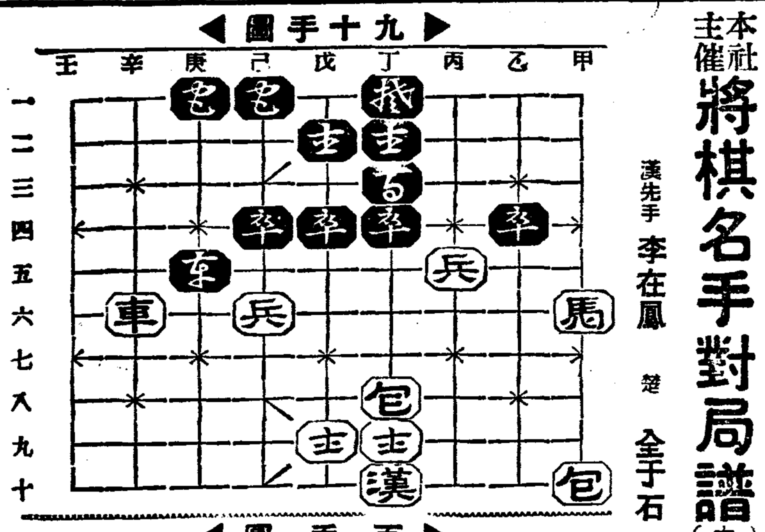

◀ 百手圖 ▶

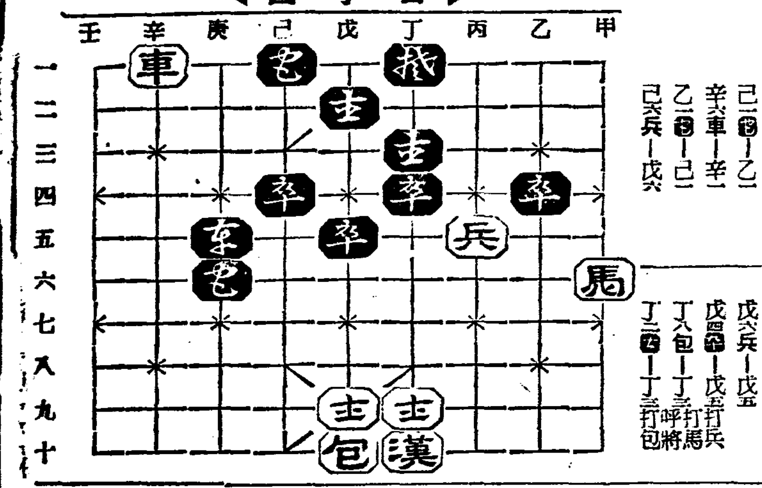

甲十包—戊十 己一象—乙一 辛六車—辛一 乙一象—己一 己六兵—戊六

庚一象—庚六 戊六兵—戊五 戊四卒—戊五打兵 丁八包—丁三打馬呼將 丁二象—丁三打包

本社主催

圍棋對局譜 (9)

(白) 盧史楚 (黑) 蔡極文

●二九 己의十七 ○三〇 戊의十八 ●三一 壬의十四 ○三二 寅의二 ●三三 卯의二 ○三四 子의四 ●三五 癸의三 ○三六 癸의二 ●三七 壬의二 ○三八 丑의二 ●三九 寅의三 ○四〇 壬의一 ●四一 庚의三 ○四二 己의一 ●四三 庚의一 ○四四 庚의五

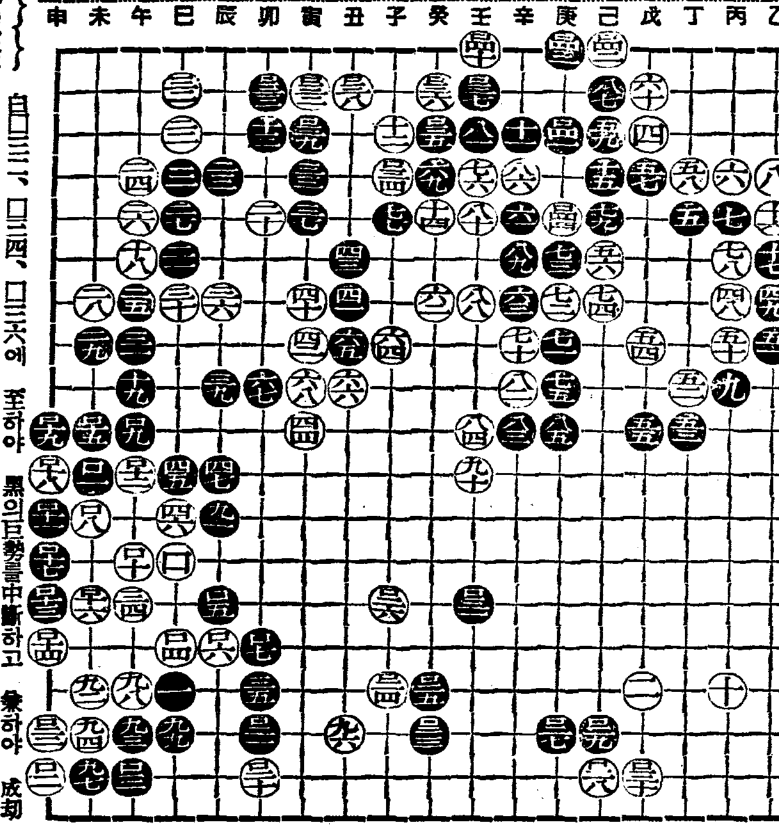

丁潭雲觀戰談

白□三一、□三四、□三六에 至하야 黑의巨勢를中斷하고 乘하야 成劫이나 或圍生의 妙策이 出現함은 老蹇自民黃忠이 果然詩張아니로다 黑□三九(寅三)은 癸一에 先攻하야 成劫取捨가 順序이다 自□四〇、□四二와如히 漫攻함이 妙手의 本能이다

訂正 圍棋對局譜己의三 五九 는 黑의誤植임으로訂正하나이다

純國產家庭用
関西ミシン
十五號七〇型
家庭用三個抽斗足踏
附屬品付
(定價108円00)

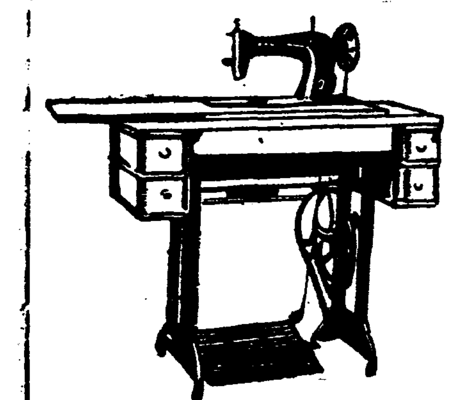

関西ミシン製作所
本店營業部 大阪市東區淸水谷西之町
販賣部 大阪市東區淸水谷東之町三九六
廣島總代理店 廣島市研屋町一二番 平野ミシン商會
岐阜總代理店 岐阜市美殿町 荒川ミシン商會
日本デ出來ル舶來品ミシン 是非御家庭用ニ壹台ヲ
カタログ送呈 (全國特約店著名ミシン店ニ販賣)

各種 作業服 綿布製品 荷揃
大阪東局私書函第九五號
二葉屋商店 大阪市東區南農人町一
(同業者限見本進呈)

全鮮에서놉흔名聲과함께 品質優良으로風靡하는ゼスター
高級萬年筆을卸廉價提供
大阪市北區都島本通四丁目十二
澤井商會製作所 電話東七〇九番 振替大阪二〇〇一八四番
(新版カタログ送呈)

信用잇는 卸のデパート
日本百貨均一卸協會
雜貨各種商品 仕入モ裕ニ本商 報一冊ニテ足ル
大衆向各種 商品送呈·要六錢
大阪市東區久寶寺町二丁目 小間物ビル

NMI管樂器
最古ノ歷史ヲ誇ル!! 多量製產ニヨル安價提供!!!
當業者ニ限リ卸型錄呈
ナカキオルガン・軍隊ラツパ シレホギタ・ハーモニカ 製造卸

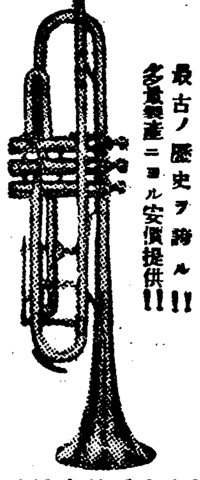

大阪市南區日本橋筋四丁目 中井樂器店 電話戎五一二三番

大阪瓦町 田中旗店
國旗 會旗 優勝旗
日本毛織旗布 バンテン手販賣 カタログ送呈
大阪瓦町 田中旗店

人絹綿布端切各種卸
◉モスリン、綿ネル、絹ポプリン、本セル、浴衣、四綾、朱子、人絹
新規小資開業者에게는懇切히指導함니다
大阪市南區瓦屋橋東詰 大阪南局第一三號函
庄津村合資會社 電話南二三四八・三二九番
商品送呈・見本은三十錢要(切手)

ハーモニカ
(蝶印高級)
蝶々バンド ピツクアツプ 川口蝶超特選
全國各樂器店及百貨店에서販賣함
發賣元 大阪市西區新町南通四ノ六 吉川樂器店 電話新町三二九四

冷소면·冷우동·冷豆腐 其他여러가지반찬에、
新興からし(고초가루)

月美人印 製造本舖 黑川與兵衛商店 大阪·天滿

湿布에
エキホス
에끼호스

에끼호스의 特徵
一、含有藥劑의配合은 多年의經驗에 依하야 가장純良한藥劑를嚴撰使用함。
一、主成分無水구리세린을 吸濕、滲透、保溫의 效果를 有함으로 本品의含有에 依하야巴布劑로서 優秀한効力을發揮함
一、藥効의 完全을 期하기爲하야 特許嚴封包裝을함

包裝 100瓦 二五〇瓦 五〇〇瓦 一瓩

主要適應症
感冒、肺炎、肋(膜)腰炎、肺尖가다루、氣管支炎、扁桃腺炎、류마치스、神經痛、腰痛、乳房炎、月經痛、齒痛、火傷、百日咳等。

信用잇는藥店에는반다시『에끼호스』의備品이잇다

注意
近時外觀、包裝等에끼호스에 類似한 製品이 多數잇사오니 買上하실時는 반다시『에끼호스』라고指名해주십시요

發賣元 武田長兵衛商店 塩野義商店
製造元 二巴合名會社

A—52⑳

明治キヤラメル
메이지캬라멜

明治밀크캬라멜
明治크림캬라멜
明治쵸코레-트캬라멜
明治커-피-캬라멜 ☆

맛잇고滋養인王者!

新發賣
明治레몬캬라멜

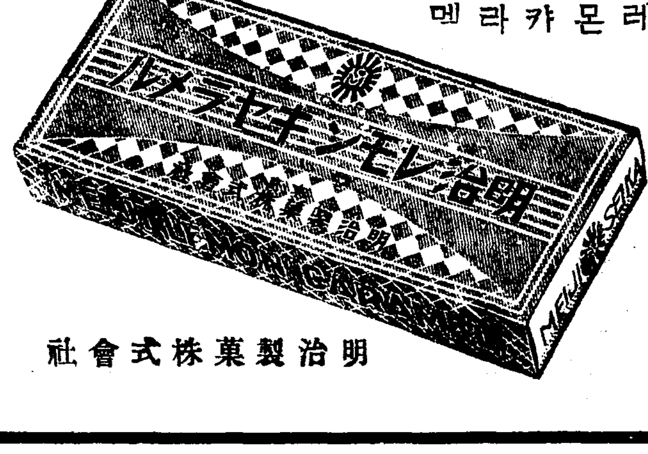

明治製菓株式會社

돈벌기大王
リート式穀物膨脹機

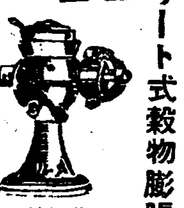

五合의米가 八升가 子菓米가되는
藥製法傳授
新型各種(カタログ進呈)
大阪市東淀川區本庄西通一 兒島製作所 (電話北五二八九番)

美孃椿香ポマード油
利潤豐富照會乞
本舖 高木大宝堂 大阪市東区淸堀町八 電話南六五一番

고초가루
실고초
價格表及見本을請하시면送呈
製造元 天一製粉工場 仁川花水町

猪印
のみとり粉
벼룩잡는약
日本產業最高賞綠綬褒章御下賜
全島를 安住의極樂國土로한다
파리、모기、벼룩、빈대、박휘를退治하라

本舖 株式會社 安住大藥房 大阪 大仁
C—2

認可업는書堂講習所等을 一齊檢査整理斷行

內容에따라서認可도하고閉鎖도할터 咸南各警察署에通達

【咸興】함남도내무부장과 경찰부장의 공동명의로 관하각군경찰서에 대하야 관내에잇는 무인가서당(無認可書堂)강습소(講習所)등의 일제검사를 단행하야 내용여하에따라서 인가의필요가 잇다고 인정하는것은 즉시인가수속(認可手續)을 리행토록 주선할것이며 필요치안흔것은 즉시폐쇄(閉鎖)를 단행하라고 오일부로 엄달하얏다

함남도내에는 지난소화오、륙년경에는 이서당 강습소(講習所)는 대개가 사상의 근원지가되야 그폐해가 막대하얏슴으로 일제폐쇄하얏는바 최근계몽(啓蒙)운동의 팽창으로정식의인가를 엇지안코 야학(夜學)강습회 혹은 서당(書堂)가튼것을 설립하야만흔청소년을 모아노코 교수하는일이왕왕잇는대 이중에는 악폐(惡弊)를 끼칠것도 적지안흘것이라고한다

이러한 악폐를일소(一掃)하려고 이가티 일제검사를 단행하야 정리하기로된것인대 그결과에 적지안흔 주목이집중하고잇다

枇峴簡易校新設

【枇峴】의주군비현면(義州郡枇峴面)중산북(中背北) 세동리에는 비현보통학교와의 상거기이리나되여 어린아동의 통학이매우불편함으로 지방주민의 큰유감으로 생각하여오던바 당지유지제씨의 발기로 비현보통학교직원과 일치협력하야 간이학교를설치하기로하고 기부금약삼천원을 모집한결과 도당국의허가를 어더 금월팔일부터 교사건축에 착수중이라하며 금월내로 가교실에서 학생을 모집할터이라고한다

生活難과病苦로 七十老人自殺

【靑山】지난팔일오후네시에 장성군청산면봉명동(鳳鳴洞)에서약 삼십척가량되는 바우에서 떠러저 자살한사람이잇다 그는 일정한 주소도업는 박진삼(朴鎭三)(七○)이란 로인으로 술하에 승자식도 하나업거니와 자기의 재산도업서서 여러곳으로 다니다가 삼년전부터 몸에병까지들어서 자기딸의집에 차저와잇다가 여러가지로 불편한것이만하 그와가티 자살을 하여버린것이라고한다

長淵邑內에火災

【長淵】지난팔일 장연읍내에서는 불이낫섯는대 그원인은빨내를삶다가 굴뚝에서 불이 철하에당기여 일가를전소하고 일가에 더연소하는것을 소방조의출동진력으로 진화되엿다는데 전소된것은 읍남리 사백팔십오번지 뮤재명씨의집이오 반소된집은 김병안씨의 집이라한다

萬城普校落成式

【萬城】다년간 현안이든 당지만성보교(萬城普校)증축문제는 금춘기공으로 공사를진행하야 완성되엿슴으로 오월팔일 관민다수참집하에 성대한 락성식을거행하얏다한다

士兵討伐部隊中 二十名만은歸還

【咸南】두만강대안(豆滿江對岸)에 토벌차로 출동하얏든 함북경찰대(咸北警察隊)는 추격을중지하고 삼장(三長)에서 대기중에잇든바 그중이십명은 일단귀임하기로하고 지난팔일오후령시반에 라남에 귀환하얏다 한편 삼륜고등과장(三輪高等課長)이하간부들은 현장에서 계속주둔하리라한다

忠南道內에서 三個普校認可

【大田】인가신청중에잇든 충남보녕광명보교(保寧光明普校)장항보교(長項普校)연기 소정보교(燕岐小井普校)三곳보교는 지난팔일부로 인가되야 오월중에는 개교될터이라하며 생도모집은 벌서 [illegible] 되리라고한다

압못보는主人돈 六千餘圓橫領犯 濟州島警察에被逮

【沙里院】봉산군사인면 안곡리(鳳山郡舍人面安谷里)윤종호(尹宗鎬)(二七)는 지난달삼일에 동리리순경(李淳慶)씨의돈 륙천삼백여원을 횡령해가지고 도망하여 저간사리원경찰서에서 범인체포에 고심하든바 일전 제주도경찰서(濟州島警察署)원에게 체포되엿다는통지가온바 사실내용은 동리리순경씨가 사리원만수병원장인정수(萬壽病院長印正洙)씨로부터 평양임원신경에잇는 답전을주고 매수한팔천여평의대금을치르하도록 전기윤종호에게준것을 횡령해가지고 나간것으로 전기리순경씨는 압못보는봉사로 윤종호를사랑하여 다만그에게서사일을보여오든중 그와가튼 불측한행동을 한것이라하며 범인은수일내로 사리원경찰서로 압송하여오리라고한다

平壤의工業地化 漸次로進捗乎

兩江의水電으로充分하다고 專門家들도前途樂觀

【平壤】동척의 응원을어더 대동 청천량강에서 수력전기를발전하여 평양부근으로 일대공장지대를 만들려 하는계획은평양상공회의소를 중심으로 각방면에서 커다란관심을 가지고 장래를 개시하여주목을 끌을거니와 체신국에서도 분명히 대동청천량강수계에서 이십여만‘키로’의발전능력을가지고 잇는것을보장하여 이문제는 구체화하고잇다

다못전문가의 관찰로서 대동강수계의 주력은주로수로식(水路式)을채용할것이다 갈수(渴水)될때에 세력의감소를화력(火力)으로 보충할우려가잇고 수로강(秀碧江)의물을저수식(貯水式)으로 청천강여메 떠러칠계획은구만키로의 발전은조곰도 의심할여지가업슬것이라는 단안을나리엇다 그런데 화력발전을하여대동강수계의갈수때의부족을 보충한대도 무연탄을연료로하는 화력발전이덕천(德川)의삼섭(三涉)과 조곰도손색이업는만큼 수력발전에의하는 평양의공업지화공작은 절대로난색이업는것을증명해주는만큼 아프로의 기대는 떠도코다고한다

致富코失明한靑年 異域서품파러二萬圓벌자失明 盲人돼歸國하니父母모다離散

【晉州】십륙년동안이나 머리에 그리든 고향으로 오기는왓스나 눈이머럿슴에 무어슬 볼수가업고 기억조차 몽롱하여 제부모와제집을못차저 경찰서에애소해온사나이가잇다 그 사나이는 박구성(朴球成)(三○)이라는 청년으로 그의남어잇는 기억에서 풀려오는이야기를 히미하나마드르면 그는지금으로부터 십륙년전 즉그가열네살먹든해에 고향인추도당을떠나 일본내지로 건너가서 각지로전전하여 북해도캄차카등지로도 라니다가 금년일월 하순경에 정강현지원군상천근촌천두(靜岡縣榛原郡上川根村千頭)간조배하(間組配下)궁본문도(宮本文道)의미테서 토목공사에 종사하다가 지난이월삼일에「다이나마이트」에 중상되여 병원에서 치료하다가 지난오월 오일에 퇴원은하엿스나 생명인눈까지 멀어버렷스므로 전기궁본씨는 그를고향으로 돌려보내고저 성송창팔(成松昌八)이란 인부감독과가치 고향인진주로 도라온것이나 다첫슬때에기억 정신에이상이 생겻슴인지 다만 아버지는 박귀삼(朴貴三) 이라하고 또누이동생꿋점(末點)(二○)이가 잇다는 외에는 축석루(矗石樓)조차 몰으므로경찰에서도 차즐길이업서 기억을이르키게 하는일방 각방으로조사중이라한다 그런데 그는일본내지에서 벌은돈과 보험금바든 것등약이만원을 가지고잇다한다

二千災民呼哭

三日間二百戶全燒 家財、種穀모두烏有 通化縣同胞部落大火災續報

【通化支局發航空便】련사년동안이나계속된 흉작으로 말미아마 농민들은 요사이 춘궁기를당하야 곤궁히지내고잇든중 엇친데덥친격으로 통화현내(通化縣內)에서큰불이 이러나서 수많흔가옥과종자벼(種穀)、가장즙물을 모조리태워버린 일이잇다 지난이일에는 통화현제오구고려묘자안경촌(高麗墓子安畊村)에팔십칠호가전소되엿다함은 기보한바어니와다시 사일에는 대천용촌(大泉湧村)에서륙십호가 전소되엿고도다시 이튿날인 지난오일에는쾌대무자(快大茂子)대도촌(大都村)에서오호가 전소되여이천에가까운 피해자들은 서로붓들고 통곡을하는 참상인바 그들의생도가 막연하다고한다

食糧等을急送 災民救濟에着手

【通化】별항고려묘자의 대화재의급보를바든 통화현(通化縣)에서는 현공서(縣公署)협화회(協和會)령사관경찰서(領事館警察署)등 각관계당국에서 현장에출장하야 대천원(大泉源)의창(義倉)에서 고량(高粱) 십팔석、소금이백근 포미분(包米粉)등을배급하여 구호중이다

그리고 피해상황은 다음과갓다

家屋	一九六五間
食糧及種子(滿洲斛斗)	
大豆	五八、九二石
高粱	二八、二五石
粟	七○、一○石
包米	一三一、一○石
其他	一六五、八八石
家畜	
豚	二頭

困窮한洞民에게 種穀十俵配給

【社倉】전남 장성군 삼서면(森西面)일대에사는 궁민다수는 작년 흉작으로 말미아마 종곡(種穀)조차업는데 이번 동면 수양리(首陽里)리게택(李啓澤)씨는 이러한 현상에 비치여 적은힘이나마 정성을 다하야 만분지일이라도 동정코저 지난 오월오일에 궁민들에게 종곡 십여가마니를 희사하엿다는데 일반인사는 리게택씨의 자선심에 칭송이 자자하다고한다

朝鐵新線開通 鼎島驛을新設

【海州】조철회사당국에서는 최근대약진을거듭하고잇는 해주항(海州港)에박차를마추어동해주해주항간(東海州—海州港間)에잇는 동포정류장(東浦停留場)을금번도

全朝鮮鞦韆大會 盛況裡에終幕

【定州】정주체육회주최 본보정주지국후원의 전조선추천대회는 예정과가티 지난륙일부터 팔일까지 상업관을 신안회교운동장에서 개최하바 매일만여관중의 관람리에 무사히 꼿츨맛추엇는데 입상자는 아래와가다고한다

一等 姜淸淑(淸亭)
二等 金正煥(郭山)
三等 林花英(定州)

江西支局主催 金剛山探勝團 十二日岐陽出發

【江西】본보강서지국에서는 묘

扶餘郡蠶業係의 不正事件漸擴大?

生産資金、補助金消費問題로 道農務課員出張調査

【扶餘】충남부여군농회에는 돌연도농무과원이 나타나지난일일부터 오륙일간소화구년도이후의 회계문부전부를 조사하는일방사일에는 잠추레산군잠으로 전근한잠업기수 송모를급히소환하야 무어인지를물어본후 돌연보내엿다는데 이제탐문한바에의하면 원래잠업계에는 장려금으로 도비보조가 상당히잇슬뿐아니라 대전군시회사(大田郡是會社)로부터 일반 잠업가에 대하야 생산자금으로 수천원씩 융통하여줄뿐아니라 상전묘목경영비로 거액을 보조하는바 이금액은 전부 잠업계에서 맛하취급하게되는데 작년말전기잠업계기수로잇는 조모가 신병으로 돌연작고한후부터 전기생산자금기타보조비로소 알게되자 대경하야 직시 청내직원으로 조사원을선정하야 조사케한바 결국책임자한사람이 작고하엿슴으로 그소비금은 전부 조기수미망인이 정리하게되고 말엇다는바 금번돌연 농무과에서 출장하야 조사하여간것으로 일반은 혹이나전기공금소비사건이 의외로 확대되지나안흘가하야 일반은 그귀결을 크게주목하고잇다한다

元山發展의關鍵

平元鐵道全通期 十五年秋엔無違

朝滿貿易懇談會席上에서 —吉田鐵道局長이言明—

【元山】중만(中滿)과 일본내지와의 거리를단축시킬 원산항을종단항으로한 평원선(平元線)전통의 지속은원산상권의 확대신장에크다란관계를주어 원산번영에 기여함이만키때문에 원산시민은 그전통의 신속을 갈망하는터이나 주위의 부득이한관계로 연기에연기를 거듭하여왓는데 평원선연선및 그배후에잇는 무연탄、금은등의 채굴이 현하일본정세로보아 필요하게되여 변경예정을 이개년가단축하기로 되엿다함은 기보하얏거니와 이 이년간단축설에대하야 원산상공회의소 리사 장훈부(章勳夫)씨는 다음과가티 말하얏다

전번 총독부주최로 전조선상공회의소회두및 조만무역산업에 관계기픈 특종은행、해산운수、교통、산업、무역회사등의 수뇌부를마라 하야열은「조만산업무역간담회」석상에서 길전(吉田)철도국장으로부터 말하기를 평원선개통을 이개년가단축하기는어려우나 여하튼 소화십오년가을까에는 완성식하게되고 언명한바이니 실시년도에는 틀림업겟스나 십오년가을안으로 전통될것은 틀림업슬것이다 운운

어째든평원선을 일년간이라도 단축할것은 의심업게되엿스며 이에원산시민은 십오년도를 학수고대하고잇다

平醫專開校記念式

【平壤】평양의학전문학교(平醫)에서는두일오전에홉시부터 그학교교정에서 제구회개교기념식을 거행하는일방 기념대운동회를성대히거행하엿다한다

一、申請金 每個體二圓
一、申請期 五月十五日까지

盛況을豫期하는 國境蹴球大會

【茂山】본보무산지국주최와 무산군체육협회 후원의 국경축구대회(國境蹴球大會)를 오는 오월십륙일간 좌기와가티 개최한다는대 자못성황을 일우리라는바 십입치아흔 단체에서는 하로밧비 신입함이조케다고한다

一、場所 茂山邑虎曲運動場

三萬餘圓關係의 保險金詐欺事件

檢事一行來龜訊問

【龜城】경성지방법원예심판사등정상삼(藤井尙三)씨 일행은지난사일 돌연래구하여 구성경찰서에서 십여명의 증인을 심문하고 오일정주로도라갓다는바 그 내용은 유린생명보험회사(有隣生命保險會社) 조선총지부장 도래창장(渡來昌張)외 이인이 다수의 인장을위조하여 사문서를 위조하야 삼만여원의 보험금을 타관계금액을 사기횡령하엿든바 피해자가 평북도내만도 이백여명에 달하는데 정주 신의주강계등지에서 전부심문을 개시하리라고한다

大田女高普基地 社會輿論沸騰

【大田】대전 여자고등보통학교(大田女高普)기지를 본문정에결정하얏다함은 기보한바어니와동교의건축기지 제일후보지를 춘일정(春日町)삼정목에 결정하야 일반은 그곳에신축하기를 갈망하고잇섯든바 졸연이공장지대이며 백사장인 본문정부유지로변경함은 교육상중대문제라고하야 대전시민은 물론이어니와 충남도민전부가 불만을가지고잇다하야 사회여론은 나날이놉하가고잇다 이곳역시후보지로 결정만하얏슬뿐이지 소유자인 대전부로부터 매수계약도 성립되지아니하고 또한기부를밧기로 결정되지도안흔 지금에다른적당한곳으로 변경하지안는다면 일반의여론이 매우시끄러울 념려가잇다고한다

男女 淋疾 五淋草錠 — 人參遠志大黃甘草… 東洋製藥株式會社

림질약 — 淋疾特效藥 濟世堂藥房 京城府 二一二九番

恩給 — 五年分以上低利立替 京城府中學町 金星商會 電話光二七五八番

スポーツ用品と服裝 京城府松町 大京スポーツ商會 電光二五八二番 振替京城二八七九八番 カタログ進呈

好職業 — 失敗不景氣、… 大阪天王寺區 福榮商會

廣告 陜川郡三嘉面斗毛里金敬用(現在死亡)이가 拙者等의代理하야 金錢借用하얏든 拙者等의印章을僞造하야其他에使用하엿다는所聞이有하오나此는右金敬用의詐欺行爲이므로玆以廣告하오니 江湖僉位는以此照亮하시압소서 昭和拾貳年五月五日 河東郡玉宗面正水里 禮內 咸陽郡柏田面雲山里 禮內 實 全北長水郡溪內面松泉里 德

當選謝禮 今般面協議員補缺選擧에際하야 有權者諸位의愛護를蒙하야當選의榮을엇게됨을玆에紙上으로謝禮하나이다 昭和十二年五月 日 西面協議員 金正九 金永圭

當選謝禮 昭和十二年五月 日 開慶面協議員 李冕鎬 權學述

當選謝禮 昭和十二年五月 日 虎溪面協議員 徐廷鏞

恩給 最長期最低利立替 鄭商會 京城鍾路三丁目七七

朝報案內

唐版

求職案內

就職

貸地 京城府 徽慶町一七七 淸田忠久

韓靑商會 高級綢緞 옷감 京城府桂洞町 電光一三九九番

特上 日本낫 金星馬印 蜻蛉印 俵星印 各寸數豊富

쟁기보급합 大光農機具製作所 京城府義州通二丁目太田ビル內

不老長壽 強精回春 更少年藥 百補丸 京城堅志町 平和堂 一劑十円

重油發動機 カナミツディーゼル機關 森田商會機械部 釜山大倉町四丁目

海草精 淸血排毒特効藥 ホルモン醫化學研究所

お客様へのもてなしに! 高尙하고조흔술 林檎샴팬 ポンパン

손님께 드려주십시요、 이것은林檎으로釀造한 샴팬! 大端히高尙한술로서마시는맛은산뜻하고시원합니다 그우에 조금醉한듯한氣分은무어라고形言할수업습니다 아주間隔업는溫和한雰圍氣가主客間에돌게합니다

001074

말더듬이 重難한訥言도全治함 矯正案內書無料送呈 京城府花町二○四ノ三 訥言專門矯正院

手提에는곡 金鶴 ほほ紅 口紅 平面的이고눈과코사이가 드러나게 하도록研究 創製한빰연지 벗겨지지안코얼룩이지지안는 苦心硏究한色調의化學的입술연지 まゆ墨 本舖 株式會社 村田商店

米穀增產餘地만타

〜耕種法改良、施肥合理的改善〜 〜優良種子普及 更新等必要!〜

農業技術官會議開幕

各道農業技術官會同은 十日午前九時부터 總督府第二會議室에서 矢島農林局長 統裁下에 各道農林技師 農事試驗場技師等二十餘名에 總督府로부터 關係局課員等出席으로 開會하엿다 劈頭에 大野政務總監으로부터 朝鮮農業의 重要性에對하야 米穀運動等에 關한 總督府의 方針關係、工業資源으로서의 特殊農作物關係、棉花、羊毛、農村振興이며 施設을 大觀한 訓示가 잇슨다음 矢島農林局長으로부터 左記要項에 依한 指示가잇고 이어서 各道의 管內事項報告가잇섯다、또會議는 十四日까지 繼續될터이다

一、前 言
二、米穀의重要性
三、水稻種子更新
四、正租共同販賣擴充
五、米穀統制組合의指導監督
六、米穀貯藏倉庫의利用統制
七、米穀生產高及現在高調査
八、米穀移動調査
九、米穀生產費調査
一〇、水稻代作試驗調査
一一、土地改良과 一般農事獎勵와의連繫
一二、田作改良增殖計劃의更改
一三、燃料와肥料原料農作物給源調査
一四、棉花增產計劃의擴充
一五、果樹의病虫害豫防
一六、販賣肥料의合理的施用과自給肥料의增產
一七、畜產에關한獎勵施設의擴充
一八、桑園間作綠肥의獎勵
一九、農村振興運動과 技術職員活動의强化
二〇、結 言

農林局長演示要旨

○米穀의重要性

米穀에對하야서는 아직增產할餘地가 만허 今後에 기다릴바 적지안타 即耕種法의改良、施肥의合理的改善、優良種子의普及更新等에 一層의努力을要할바잇다

○水稻種子更新

特히 大正十一年度부터 實行하고잇는 水稻種子更新計畫實施의 狀況을보면 近時 자칫하면 本事業에對한 關係方面의 關心과 熱意가 엷버진 觀이잇다 卽그中에는 本事業을 達成할 全般的計畫을 缺如한것 又는 採種畓의經營、種籾의交換及保管等에 對한 指導監督이 充分치안흔것等이잇서 近時 出廻品中 優良品種으로 本來의 良性美質을 失한것 又는 赤米의 混入이 甚한것等을 보게되엇음은 모처럼 日本內外市場에잇서 好評을 博하고잇는 朝鮮米의 價値를 損傷하야 取引上에도 惡影響을 及하고 延하야서는 農家의受하는 損失 亦是 不少한바잇다 그러므로 本會同에잇서 그改善方策에對하야 充分히協議하기바란다

○正租의共同販賣擴充

農業生產物 就中 米穀의 合理的處理는 農家更生上 가장 重大한 役割을 가짐에도 不拘하고 從來 各道모다 이를 等閑에 附하고잇슨듯하다 朝鮮의 農家는 其生產한 米穀을 거의 正租대로 放賣하는 慣習이잇다 그리고 正租의 販賣數量은 米穀의生產高、輸移出高等으로보면 全朝鮮에잇서 一個年적어도 一千萬石을 不下하므로 其價額의高低、取引의巧拙如何가 農家經濟에及하는 影響은 決코不少하다 그런데 現在의 取引狀況을보면 不正仲買人等에依하야 不當히 農家의利益이 壟斷되어 모처럼의 生產改良도 充分히 其實績을 擧揚할수업는 狀態에잇스므로 今後一層生產者의 正租受檢을 勸奬하는同時에 될수록 中小農家個個의販賣를 避하고 正租共同販賣事業의 擴充强化를 圖하야 農家의 利益을 擁護하야써 生產改良의報酬를 的確히 엇게하도록 施設하기바란다 特히 穀物檢査機關과는 緊密한 連絡을 保持하야 穩健且適正한 方法으로 其實効를 거두기를 바란다

○米穀統制組合의指導監督

昨年公布된 米穀管理法에 基하야 各道에 設立된 米穀統制組合의 指導監督에 對하야서는 遺憾이업다 생각하나 本組合은 其區域을 郡島農會와가티 할뿐아니라 組合員도 大部分이 農會員이고또 役職員과 如함도 農會役職員으로 이를兼하고잇는等 郡島農會와는 密接不離한 關係에잇스므로 農會와는 恒常緊密한 連繫를保持하야 組合業務의 圓滑한 遂行에 留意하기바란다 또 農會本來의 使命으로말하면 此種關係에 協力하야 其助長을促할 것은 當然한일이라고 생각되므로 特히 此點에對하야 再考를促하야둔다 그리고 組合業務의 實狀을 觀察시킨바에依하면 法의運用上 必要한 資料의整備、關係法規研究等에 아직適應되지 못한點이잇는 狀態이므로 一層 關係職員으로 指導獎勵하야 恒常米穀事情의 變化에 對應할수잇도록 準備하야 法의發動에 當하야 적어도 支障을 生함과 如함이 업도록하기바란다

○米穀貯藏倉庫의利用統制

米穀貯藏倉庫의 利用統制에 對하야서는 各道에서도 充分 考慮한후 善處하고잇다고 생각되나 特히 組合倉庫의 利用에 關하야서는 關係職員의 研究努力如何에 依하야 相當한 成績을 거둘수잇다고 생각됨에 不拘하고 甚히 成績이 조치못함은 遺憾이다 近時 金融組合 產業組合等에잇서서도 其事業의 進展에 伴하야 倉庫設備의 必要를 認하고잇는듯하므로 今後는 特히 相互連絡協調를 保持하야 有無相通케하야 米穀貯藏倉庫의 利用統制에 對하야 一層 考慮하기바란다。

○米穀生產高及現在高調査

米穀生產高及 現在高調査에 關하야서는 昨年初回의 協議會에 잇서서도 其重要性을 强調하고 實施에 關한 指示를 하얏스나 初年度의 實績에徵하면 幾多整備改善을 要하는것이잇다 調査關係職員中 아직 本調査의 重要性을 充分히 認識치못하야 調査의 方法을 熟得치못한者가잇서 調査員에對한 指導訓練을 等閑에 附하고 나아가 本事務의 刷新改善을 圖함에 用意치안는傾向이잇슴에 基한다고 認定되므로 今般의 會同에잇서서는 다시其實績에徵하야 愼重協議하야 正確한 資料를엇도록 一層努力하기를 切望한다

○米穀移動調査

米穀移動調査는 穀物檢査所로 하야곰 이를 行케하고잇는데 本調査의 完璧을 期하기爲하야서는 道府郡島邑面等의 協力을要하는點이만흐므로 本調査에對하야서도 援助를 바란다

○米穀生產費調査

米穀生產費는 昭和九年來各調査地에總督府直屬의專任調査員을 配置하야 調査를行하야 왓는데 米穀自治管理法에 依하야 統制目的物인 貯藏米의買入價格決定의基礎資料로하기로 規定되엇스므로 農家經濟上에 及하는 影響도 不少한바 그調査에 當하야 調査農家의選定、被調査者의 調査 其他에關하야 道郡邑面職員의協力을 기다리는바 甚히 만흐므로 總督府의 調査方針에 基하야 一層의 援助協力을 하기 바란다 (以下產業面繼續)

日滿貨物運賃 一本으로決定

比現行運賃一割乃至五割引下

實施는八月一日頃?

三十等을=五等으로

日滿貨物直通運賃問題는 再昨年十月以來 奉天 京城 東京各地에서 鐵道省 朝鮮鐵道 鐵路總局 滿鐵及 各汽船會社間에 折衝中이든바 去八日 東京의 最終的協議結果 全般的協定을보아 十日 鐵道局으로부터 그內容이 發表되엇다

發地는 鐵道省管內 各驛으로부터이고 着地는 滿鐵社線及 滿洲國有鐵道線의 主要驛相互間이며 그經路는

一、釜山 安東經由와 釜山 上三峰 圖們經由
二、神戶 又는 門司發로 大連經由(船便)
三、敦賀 又는 新潟發로 淸津經由(將來는 羅津經由로變更할터)

의 三코ー스이다 그리고 取扱貨物의 範圍는 日本內地發一般小口扱貨物이며 그 等級은 從來의三十等級을 短縮하야 五等級制로하야 三經路모두 同一의 等級表에依하야 運賃을 發着地間一本運賃으로 取扱하기로되엇는데 現行運賃에比하면 一割乃至五割引으로 歇하게되엿다한다 이改正運賃은 빨르면來八月一日頃부터 實施하기로 決定되리라한다 再昨年十月에 第一回會議를奉天에서 開催한것을 비롯하야 第二回는 京城 第三回는 東京 第四回는京城 第五回는 이번東京에서 開催하야 드듸여 最終의協定을 보게된것이라한다

棉花生產費 調査實施

今年播種期부터

朝鮮의棉花生產高는 增產計畫의擴充에依하야 顯著히 增加를示하고 輸移出高도 二千二百萬斤에達하얏는데 生產費調査는 從來各道의 聞取調査이엇스나 總督府農林局에서는 棉花增產計畫擴充徹底를 期할見地로 調査를開始키로되엇다 右調査는 全南 忠南 慶北 黃海 平南의 五道를調査區域으로하고 南朝鮮에서는 各道의 中產農家四戶에 就하야 陸地棉 西朝鮮은 各道의 中產農家二戶에 就하야 在來棉의調査를 道農會、棉花協會가 主體가되어 今年의 播種期부터 着手키로되어 各道農會에 各其一名의 專任技術員을 增員키로되엇다한다

朝滿貨幣混流는 將來의重大問題

橫瀨朝銀理事談

約一週間에亘하야 北朝鮮을視察中이든 橫瀨朝銀理事는九日歸任하야 如左히北朝鮮狀況을말하엿다

羅津은 滿鐵附屬地羅津港이라는感이깁다 卽 鐵道埠頭設備外에 文化施設까지도 滿鐵이 하고잇슴에對하야 朝鮮의 行政下에 잇다는點이 矛盾이듯 하다 同地의 土地總은 府의用地가約八十九萬坪이잇고 其中六十萬坪이 有効坪數로 그八十%가不在地主의所有로値上을 기대리고잇서 賣放치안허 所謂 土地利用이안됨으로 都市計畫遂行上困難을 感코잇다 地價는 大體平均五、六十圓으로 全體評價는 三千萬圓이라는 高價의것이다 要컨대 羅津市街地經營은 不在地主의問題가 癌이다 淸津은 罷業景氣로 이利益이모다 土地에投資되어잇다 雄基는 發展이遲延되고 西水羅는漁港으로서 活況을呈코잇다 이外에 會寧에도갓는데 問題의滿洲國幣 朝鮮內流入問題는 地元에서도 相當히 困難한듯하다 昔日은 北朝鮮의國境은 一定區域을限하야 兩國國幣의流通이自由이엇스나 滿洲事變以來 이것이撤廢되엇슴으로 混流케되엇다 朝銀券이 滿洲國內에入함은 朝銀券의回收上 認하고잇슴에對하야 滿洲國幣流入은 貿易關係가朝鮮이 受取勘定인때에 將來一大問題가되리라고보인다

無盡統制

三道는完了

總督府의所謂無盡統制는 中央에서 京城의三社를合하고、一會社로하야 中央無盡成立에依하야 그一步를 踏出케되더니데 大體總督府로서는 一道一社主義下에 統制方針을取하고 이미慶南、咸北의兩道에서는 各其統制가完成되엇스며 이外에 江原、黃海兩道는 無盡會社가업고 全北、忠南과如한은 各一社에不過함으로 統制를要할道는 咸南、平南北、忠北、全南、慶北의六道이다

上旬對外貿易

入超六千七百萬圓

【東京電話同盟】大藏省發表=五月上旬 對外貿易槪算調는 如左하다 (單位千圓)

輸出	八九、九二九
輸入	一五七、一九一
合計	二四七、一二〇
入超	六七、二六二
一月以降入超累計	四六三、三五一

商議理事會議

各地의提案

【大連商通發】五月十四、五兩日大連商工會議所에서 開催될第四回朝滿商議理事會의 各地提案은 如左하다

第一號議案=朝滿 朝中貿易에잇서 日本內地人의 直接取引促進에對하야 研究할件(仁川提案)

第二號議案=朝滿經濟의 一元化可否及 其實現化에對하야 意見交換件(新義州提案)

第三號議案=滿洲國 保稅制度設置以後의 各地保稅倉庫 實績에關한件(淸津)

第四號議案=北朝鮮三港을 事實上北滿洲의 海港으로서 利用하기爲하야 現在進出한 海港稅關의機能을 一層發揮하는同時에 所謂國境稅關을 廢하고 所謂朝、滿一如의實을擧할方法에對하야 政治的實際的解決案으로서의 意見을 聞할件(淸津提出)

第五號議案=第十回全國商議理事會에 奉天理事로서 提案한滿洲商貨物에對한 引下이ㅅ樣式統一에關한件은 提案理事缺席으로 審議未了이나 다시本理事會에 上程審議할件(釜山提出)

第六號議案=朝滿貿易에잇서 取引上의 煩雜을避키爲하야 左記事項에對한 意見을 聞할件

朝鮮米輸入許可書를 撤廢하던지 製產原地證明書로써 이에代할件 (木浦提出)

第七號議案=酒造原料米로서 朝鮮米雄町種使用上品質과 取引上에對하야 左記地方酒造者의 槪括的意見을 聞함을希望件

奉天 安東 大連 新京 鞍山 撫順 開原 圖們 蘇家屯 本溪湖 (木浦提出)

第八號議案=北朝鮮三港에 連絡할 圖們、哈爾賓、齊齊哈爾에 直通貨物列車運行要望件 (木浦提出)

第九號議案=小賣業振興助成策의 朝滿共同化에 關한件 (大連提出)

經濟界消息

○鯨油脂輸送協議=鯨油脂輸送事務를協議키爲하야 朝郵、油脂聯、三菱三社에서는 十日부터 三日間府民館에서協議會를開催

○英文人蔘寫配布=專賣局에서는 朝鮮人蔘의 眞價를 紹介키爲하야 英文人蔘寫의 팜푸레트를 印刷配布하리라고

寸鐵

○財政最高方針을 近間閣議에서 決定하리라고

○軍部와 財界를 結合식혀 國防과 財政의調和를圖하리라고

○누가藏相이되던지 相剋되는政策을 쓰지안흘수업는 이판에 財界의支持밧는結城氏 幸運兒라해둘가?

○某誌는 小麥豐凶이 世界經濟의 今後를 左右식히리라고 論述

○軍擴과小麥 距離가먼듯허나 一理잇는말

今日의市勢(十日)

株式 賣買薄의 保合

前場閑散

一休今朝에도環境은 별다른變化가 업슬뿐外라 外電도 區區하야 아직氣迷로부터 完全히脫却치못하야 整理를 繼行함에따라 雙方이 아직傍觀을繼續하야 賣買는 閑散하고 場面은 活氣가적어서 市勢도保合으로 終始하엿다

後場少弛

鐘新은 反高이엇스나 東新은少戾裡에 始場한後 買方의逃避的賣物이 增加한 모양으로 少弛裡에不勢이엇다

尙今底力不足

目前에 市勢의動向을 보아서는 中間底入을 한모양가타서 底堅한것은 不必多言이나 그러타고해서 一氣上伸도못하고 鈍重裡에 揉合하고 잇는것을보면 整理가 徹底하지못한데서 一來의 低價鍛鍊을하는 光景이라할수잇고 또한 環境의不透明方에 全力을集注하는 緊張한 場面을보이지 안는것이라고 볼수잇다 그러나 配當落이된後몰라도 中旬까지 決算月인것만큼 相當한一戾를 보이지안흐면 容易히 低落되지안흐리라는것이 一般의 觀測이다

賣買薄의場面

常識"越境"의 政局과 物價抑制와 資營管理를 中心한政府의政策을 注目코 市場人氣는顯著히 沈滯하야 雙方이 모두觀望만 하는 觀이어서 雜株市場은 顯著히 賣買薄의 場面이되고 따라서 市價는 거의 不變이오 小幅高下를 反覆하고잇슬뿐이다 第二帝人이 一圓高로 七十圓이며 昭和人絹이 一圓高로 九十圓이어서 少堅이나 東邦人造、日東紡、東洋모스等은 거의不變이오 帝人은 三高이나 新株는 七低로 區區狀이며 帝國火藥은 二六圓丁으로 五厘高이나 日曹新은 二低이며 아루미나는 一高이며 石油株는 三高이며 旭石油는 二低 新株는 三高이며 日石은 七低인데 新高무五低、全羅鐵五低、製鍊五低로 少弛인데 殖銀新은 拂込決定으로 一高이며 池貝新은 七低인데 日立新은 七高이엇다

期米 軟派追擊 崩落

前場續崩

一休今朝에 阪地가 三十四圓五十六錢인 九丁反落을 報하고 當은二圓十九錢인 六丁低 中은二圓四十錢인 八丁低로 先限은 丸大의二千二百石買와 ○의一千四百石及 金森丸ヶ等店의 賣叩로三十二圓六十錢인 十丁低로場을始한後 阪地寄付를最高로 漸落되어 四十七錢에 止揚함을 보고 投物과新規賣로 續崩하야 三十九錢의最低로 止揚하엿다

後場崩落

後場은 阪地의 十九丁續崩을보고 投物이殺到하야 十九丁低인 三十二圓二十錢에 始場한後 利喰買物에 多少下支되어 二節二十錢 同價로부터 三節二十一錢 四節二十三錢으로 下遊이엇다

殘米發表期待

增加說이有力

五月一日現在日本內地殘存米의 發表는 今明間에보게될모양인데 此에 對하야 超强氣側의 觀測은三千五百萬石으로 主張하나 그러나 普通의豫想은 三千六百五十萬乃至三千七百萬石으로 此는 强弱兩派의 通測이므로 如上의 數字그대로 發表되는때는 市勢에 別影響이업슬것이다 그러나 發表期日이 臨迫함에따라 傳하는 市中商談에依하면 朝鮮米는 自春以來로 日本內地의 移出이 不振이엿슬뿐이아니라 三月一日在米의調査보다도 더욱徹底히할 方針인데 三月一日殘存米의 八百餘萬石이란 너무나 調査의不徹底한 感이업지안흐엿스므로 今回의 殘存米는一時의豫想보다 增加일것이다 本內地米도 每月總消費高를 五百五十萬石이라 假定하면 三千七百萬石以上은 足히 豫測할수잇다고云云果如何?

米運賃引上과

前途商勢一考

◆朝鮮米의 運賃引上問題는 當該船舶業者로부터 旣히 決定하엿다 六月一日부터는 從來보다 十五圓引上인 八十圓 八月一日부터는 更히 十五圓增加인 九十五圓으로 引上하엿슨즉 此는 그期間에 밧드시 實施할것으로보는바이며 따라서 米價에對한 影響이 엇더할것인가를 一考하면 此는 朝鮮에잇서서는 運賃引上의 關係로 移出이 不振할것이므로 弱材化할것을 豫期할수잇고 日本內地에잇서서는 反히强材化할傾向이업지아니하다 實로朝鮮各埠頭에 滯貨한쌀이 百四十二萬石으로 鎭南浦와 海州港에는 白米의 滯貨가 不少하야 方今船便을 期待中이며 群山과如한 市場에도 玄米의滯貨가 多한모양인데 아므로 運賃引上의 期間이 到來하기前에 輸送하려고하나 自春以來의 船腹不足으로 運送이如意치못할모양가튼즉 何如間朝鮮米界로서는 運賃引上이 前途米價에 非常한 支障을 與할것만은 事實이다

株……一割配當을豫想코 大新에買氣가集中하고 ▲鐘新은 綿絲高를 好感하엿는지 步調는 되지못 頑强 ▲唯獨東新이 第一鈍重하나 모다 動機만잇스면 一躍奏勢 ▲그러나 本格的回復은아닌것만큼 心境이 變하도록 强氣가되어서는 안될일 ▲그것은 秋市勢때나 展開? ▲東株에서는 賠償準備積立을實施키로 決定하엿다고 ▲反對論者도 업는바아니나 朝取에서도 이制度를본바들이如何?

米……一休今朝의 市勢는 又復一落을苦하엿다 此의原因은 무엇 ▲桑名의松村一派가 猛然히 賣叩하는 그反映으로 三品側의 武村이 도한買拒하고잇다고 此兩方의勢力은 相適하다고볼수잇는모양이니 此가買方으로서는 嫌忌되는바이엇다 ▲그러고 의 潮先一派도 弱派化한모양 其外正米側은 大部分軟化하는光景 ▲今明間에 發表될五月一日殘存米의數字는 果然如何? 目前의現象으로서는 豫測보다의 增加일모양?

鮮滿拓殖會社의 朝鮮牛購入終了

今年부터 移民의 入植을 開始한 鮮滿拓殖에서는 今春以來 移民耕牛로서 朝鮮產牛를 朝鮮農會를 通하야 買付하얏는바 今月七日의 輸送으로서 終了하얏다 購入頭數는 ▲間島九八二 ▲間島第二回一七二 ▲奉天二〇〇 ▲計一、三五四頭로 今年秋에는 다시 五千頭를 買付할 豫定이다 그리고 朝鮮農會의 斡旋에依하는것만으로 滿鐵愛護村과 自警村이 三百十頭、滿洲拓殖이 二百頭를 今年度에 買付하얏다

國債 閑散이나 堅調

▲東京 【東京電話同盟】休日後의 今朝는 三鐵高하야 材料薄으로 場面은無活氣閑散하야 거의新規賣買는 업섯스나 市勢는 大體 少堅商狀이며 外貨債도賣氣薄으로 佛貨五錢高 米貨도六分半 六十錢 五分半八十錢高로 强調이엇다

▲佛貨四分一九七四〇

▲大阪 ▲甲五分利一〇一、六五 ▲第三五分 一〇二四五 ▲二〇年四分半 一〇二、三三 ▲一九年四分半 一〇一、七五 ▲三號四分利 一〇一、七六 ▲一回四分利 一〇一、九〇 ▲二回四分利 一〇一九〇 ▲二三年二分半 九七九三 ▲佛貨 一九七三三 ▲米貨六分半 三八五〇 ▲滿洲公債一〇〇三〇

實物前場取引

▲昭和人絹 [illegible] ▲東洋모스 [illegible] ▲帝國火藥 [illegible] ▲第一[illegible] ▲九州電燈 [illegible] ▲부르조아絹絲 [illegible] ▲東水港製糖新 [illegible] ▲滿洲煙草 [illegible]

今日財界十日

◆米 (單位錢)

	今日後止	比前日前止
仁川期米先限	三二二〇	四六低
大阪期米先限	三四三〇	三五低
京城一等白米 一百키로	二三〇〇	不變
正租(仁川)一等	[illegible]	[illegible]
一斤價三等	[illegible]	[illegible]
고무FAQ先物	[illegible]	[illegible]

◆株 (單位錢)

	今日後止	比前日前止
朝新	[illegible]	[illegible]
東新	[illegible]	一〇〇低
鐘新	[illegible]	[illegible]

◆商品 (先限單位錢)

	今日後止	比前日前止
大阪三品綿絲先限	[illegible]	[illegible]
棉花先限	[illegible]	[illegible]
人絹先限	[illegible]	[illegible]
砂糖先限	[illegible]	二低

正米 定期低로 反落

京城低落

實物薄이나 期米低로 氣迷人氣濃厚하야 氣配二十錢低唱이엇다 (기)三等三一、九〇 四等三一、六〇 一等白米一三、[illegible]

仁川反落

休日後의 今朝期米反弛步調를보고 人氣頗히 衰하야 賣物은 적으나 氣配二十錢反落을 告하엿다 (기)穀良三等三一、八〇 多摩錦三等三一、[illegible] 銀坊主三等三一、[illegible]

釜山下遊

期米軟調를보고 一般은 極히不圓滑하야 實賣는 氣迷人氣이나 場面은 賣物薄으로 市勢는 下遊이엇다 (기)穀良三等三二、三〇 四等三二、一〇 一等白米 一三、二四

大邱少堅

地方實行은 極히不振이나 當用側의 必需手當으로 期米弱弛를 逆으로 市價는 十錢高이엇다 (기)穀良三等三一、七〇 四等三一、五〇 一等白米 一三、〇三

群山軟調

產地出廻薄으로 實物은 極少하나 定期의 漸落으로 日本內地의 買物杜絶이되어 市況은 軟調를보엿다 (기)銀坊主三等三一、九五 四等三一、七五 一等白米 一三、七〇

木浦崩落

極端한 不賣로 買氣는 顯著히 衰하고 兼하야 期米의 反弛를보고 氣配는 一擧에三十錢崩落을 生하엿다 아직 積極的賣物은 出現치안흐나 適價에는 相當한 買氣가 潛在하엿다 (기)三等三二、三〇 四等三二、〇〇 銀坊主一等白米 一三、三[illegible]

仁川在庫米增加

【仁川】五月十日現在仁川在庫米를 調査한바 前週同期에比하야 七、八二一叭增加로 在庫別은如左하다

▲玄米一五七、二〇一叭(四斗入) 五、〇七四叭(五斗入) ▲白米一〇〇袋(六十킬로) 三、三二三袋(六十킬로) 二三四叭(五斗入) ▲正租一二九、[illegible] ▲大豆六四、四八七叭 ▲小豆一、七一八叭 ▲大麥八八、[illegible] ▲粉白米二、[illegible] ▲粟一一〇叭四五五袋 ▲高粱一、八〇五袋 ▲糯白米一、二二〇叭 臺灣七、八[illegible] ▲外國米 [illegible]

海外經濟 八日

銀行券 八日

◆朝鮮銀行券 [illegible] ◆日本銀行券 [illegible]

手形交換·金利

◆京城手形交換高 [illegible] ◆東京金利 [illegible]

金銀價

◆金買入價 [illegible]

對外爲替

大阪金利

阪神鰯粕 ◆阪神鰯粕 [illegible]

鰯油粕·麥粉

◆反神鰯油 [illegible] ◆日本麥粉市勢 [illegible]

正米

◆東京金銀價 [illegible] ◆京城市中金銀價 [illegible] ◆京城正米 [illegible] ◆仁川正米 [illegible] ◆大阪市中在米高 [illegible]

正租

◆大阪正米標準價 [illegible]

雜穀

◆京城雜穀 [illegible] ◆仁川雜穀 [illegible]

綿絲布

◆京城綿絲布市勢 [illegible]

本絹交織人絹

◆京城絹布 [illegible]

滿洲商況

◆大連特產市勢 [illegible]

株式

◆朝取短期 [illegible] ◆朝取短期賣買高 [illegible] ◆東京短期 [illegible] ◆東京短期取組 [illegible] ◆東京現株 [illegible] ◆大阪短期 [illegible] ◆短期主要取組高 [illegible] ◆實定代引日步 [illegible] ◆大阪短期取組 [illegible] ◆大阪長期 [illegible]

期米

◆朝取期米 [illegible] ◆朝取期米賣買高 [illegible] ◆大邱期米 [illegible] ◆群山期米 [illegible] ◆釜山期米 [illegible] ◆木浦期米 [illegible] ◆大阪期米 [illegible] ◆大阪期米取組 [illegible] ◆東京期米 [illegible] ◆日本各地期米 [illegible]

綿絲 ◆大阪綿絲 [illegible]

棉花 ◆大阪棉花 [illegible]

人絹 ◆各地人絹 [illegible]

生糸 ◆橫濱生糸 [illegible]

砂糖 ◆大阪砂糖 [illegible] ◆東京砂糖 [illegible]

株式 期米 ウ 京城明治町 仁川本町三 朝取取引員 內海淸藏商店 正米 期米 短期 現物

期米 大 仁川海岸町

金銀賣買會社 石金 土金 白金 賣買 分析 京城府南大門通一ノ九五 電話本局一三八〇番 振替京城一三四八〇番 鑛石分析

株式 期米 玉 仁川 柳來恒取引店

期米 東 趙俊鎬取引店 仁川海岸町三丁目 電話

京城 金益證券 仁川 益康

金銀賣買 合名會社 平壤金銀商會 平壤府水玉里一四六 電話二〇二五番